華かな日佛競技の諸準備全く整ふ

大連市を擧げ競技氣分滿ち充つ 待たるゝ明日の決戰

常盤橋には日佛兩國旗がはた〳〵と音をたて裝飾電車と日佛國旗を前に交叉した自動車とが街を織走り、記念すべき明日の御大典奉祝日佛陸上競技の日を迎へるべく大連市內は擧げて競技氣分に滿ち充ちてゐる、世界の視聽を一場にあつめた此處遼東半島の一角のわが大連運動場——日佛兩國旗に美しく飾られた正門の大奉祝門を入ると中央正面の貴賓席から直下に見下す芝生の上に幾萬 ファン の目を一時に吸ひつけて或は感泣せしめ或は狂喜せしめるであらうところの勝利の標識、兩國旗を揭ぐべき旗竿が嚴正そのものゝやうにたち競技に關する諸施設は勿論大競技を見ずして聞く人のための無電放送設備、見ずして讀む人のための新聞通信設備、見ずして見る人のための活動寫眞撮影準備をはじめ幾萬の大群衆と車馬とを整理する警察の交通整理と警備の計畫、スタンドの增設等々總ての準備全くとゝのひ日佛英米比露色とり〴〵の選手たちは

覇權を めざしての最後の練習が澄切つた大空の下に行はれてゐる、殊に日佛兩チームにとつての今宵一夜は最後の秘策を練る時間として外部の華やかさに引かへて極度の緊張裡に過ごされるであらう

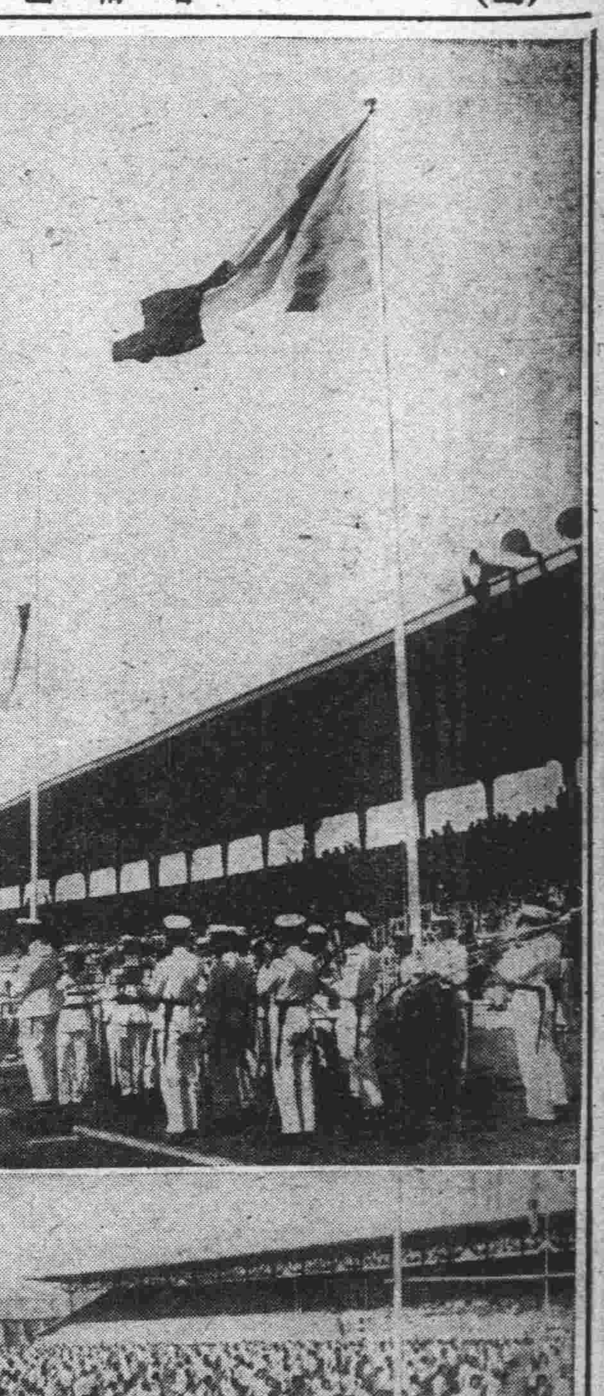

寫眞說明 (上)けふの神明、彌生兩高女生のマスゲーム最後の練習に出場して「佛國選手歡迎の歌」を伴奏する戸山學校軍樂隊 (下)輕く流れるメロデーにあはせて鮮かに舞ふ高女生

『歡迎歌』の妙なる旋律に 胡蝶の如く亂れ舞ふ

けふ戸山學校軍樂隊の伴奏で 兩高女生がマスゲーム最後の練習

明日に迫つた日佛競技に「よくこそ〳〵佛蘭西選手の青年諸君」と歡迎の歌をうたつてマスゲームを演る神明、彌生兩女學校生徒二千名の最後の練習が戸山學校軍樂隊の出場を得て行はれるといふので廿一日の朝は八時頃からファンが

雪崩れ をうつて大運動場に押かけ一二等のスタンドは殆ど埋められ少くも五千を下らないであらうと見られ物凄い明日の熱狂振りを思はしめる、フイリツピン、米國の選手が調子の良い練習を始めるともう拍手が割れるやうに起り、やがて同九時白い上衣黒いスカートに白い靴下白い靴で切り揃へたやうに美しく並んだ生徒の列は樂隊の行進曲につれて肅々と中央に進み出で正面して止まると、指揮者の鞭は高くあがつて歡迎の歌が合唱される、其情形は自から胸のせまる

嚴肅な そして崇嚴とも言ふべきものである、續いて場內一杯に擴がつた生徒たちのマスゲームが胡蝶のやうに亂れ舞ふ胡蝶のやうに演ぜられ、上る足下す手の華やかさとこれを統べる樂の音はファンをして異口同音「これならフランスの人達に見せても恥かしくない」と喜ばせる、斯くて練習約四十分、期待以上の成功を收めて終了した

戸山學校軍樂隊 市中奏樂行進

日佛競技のため特に大連に招いた陸軍戸山學校軍樂隊は二十一日正午大連神社を出發、加茂川町、近江町西廣場を過ぎ伊勢町、浪速町大山通り、日本橋の各目拔の場所を奏樂行進した

軍樂隊演奏會 切符全部賣切れ

戸山學校軍樂隊の協和會館に於ける演奏會は今明兩夜とも全部切符を賣出したので會場では絕對に切符を發賣しないから前賣切符持參者以外は入場出來ぬと

愈よ明日から日佛選手が輸贏を爭ふ

御大典奉祝運動會々場の大連運動場平面圖

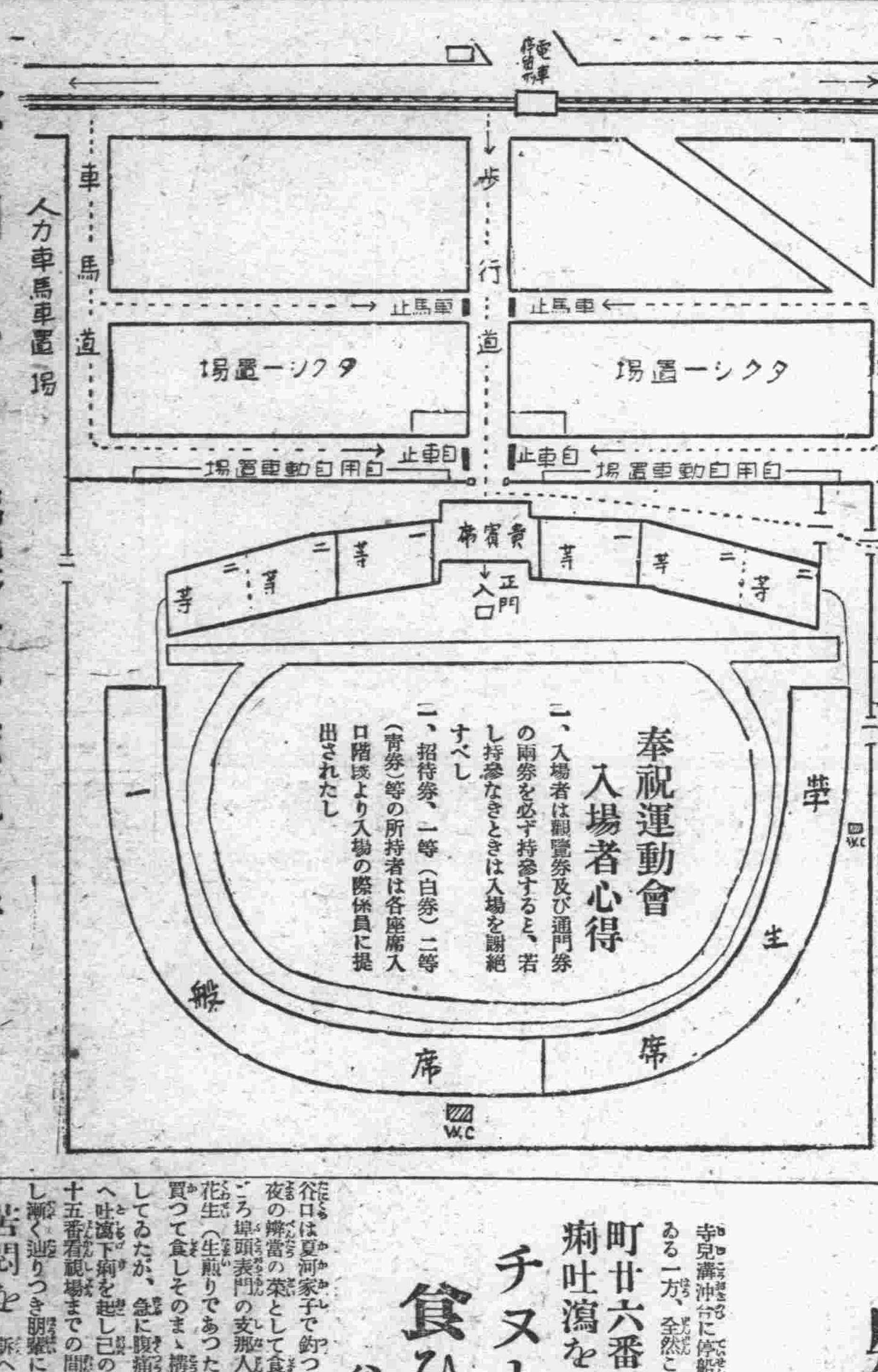

奉祝運動會入場者心得

一、入場者は觀覽券及び通門券の兩券を必ず持參すると、若し持參なきときは入場を謝絕すべし

二、招待券、一等(白券)二等(青券)等の所持者は各座席入口階段より入場の際係員に提出されたし

ペスト愈よ猖獗 死亡者續出

滿鐵に達した情報によれば大林に於ける十七日のペスト死亡者は二十三名に達した、通遼の西范家店の南ヘリマハンにては一家族九名全部該病で死せるものあり又通遼の南五支里のモリクトにて二三日前死亡者六名を出した、鄭家屯附近にては苦力家族三名は全部ペストの疑ひあり

警戒中 である、なほチヤハンタラシオにては十六日より十八日迄の三日間にてペスト死者十三名を出した通遼警察署附近で鄭家店より來れる者一名發病した

兄を探して 少年のひとり旅

母の遺言を守って 家運を挽回すべく

母の遺言で兄を尋ねて來連した少年が二十一日大連署保安係で所在搜査を願つてゐた——この少年は鹿兒島縣始良郡白石吉藏の二男藤太郎(一二)といひ、昨年七月兄景藏(二一)が家を飛び出して、大連に渡つてから音信不通となり、父はそれを氣に病み、昨年末死亡して終つた、藤太郎と年老た母の二人は今に兄の景藏が歸つて來るかと待つたが、便りすらなく家運は日々に傾いて、その日の

生計に すら窮する樣になり、遂に母もそれが源で病床に臥し、藤太郎の手篤い看護も甲斐なく去る五月死んで行つた、藤太郎は母が死に臨んでの言である「兄を搜して家運を挽回して呉れ」を堅く守つて去月中旬、大連にゐるといふ兄を尋ねて來連、日夜心當りを搜し廻つたが判らず萬策つきて、大連署へ泣き込んだものである、同署ではこの健げにも哀れな少年の爲めに目下景藏の所在を極力搜査中である

第二埠頭の看視係 疑似コレラに罹る

昨夜から猛烈に下痢と吐瀉 大連ますく物騷

寺兒溝沖合に停船中の成利號より續々コレラ患者を發見し三十萬市民に恐怖の感を抱かしめてゐる一方、全然これらの系統を離れた第二埠頭の看視係市內眞金町廿六番地居住の谷口庄五郎(四三)が昨夜より下痢吐瀉を初めコレラ樣症狀を呈し更に市民の恐怖に輪をかけた

チヌと落花生を食ひ急に腹痛 谷口は一先療病院へ

谷口は夏河家子で釣つた黑鯛を夜の辨當の菜として食し午後九時ころ埠頭表門の支那人露店より落花生(生煎りであつたと云ふ)を買つて食しそのまゝ構內の巡視をしてゐたが、急に腹痛を覺え、更へ吐瀉下痢を起し已の詰所である十五番看視場までの間で二回下痢し漸く辿りつき朋輩に

苦悶を 訴へたので、友人は早速水上署に屆出で海務局の當直室に菊地醫師を迎へ應急の措置を執つたのである、菊地醫師は病狀診察の結果、注意者として排便の箇所及び看視場の消毒を行ひ病名判明するまで交通を遮斷して目下寺兒溝檢疫所にて病菌培養檢鏡中なるも十中の八九まではコレラ患者と見ても差支へなき模樣である、なほ患者は廿一日午前九時療病院に入院せしめ療病院にても

檢鏡中 にて本日午後三時半ごろには眞性か否か判明すると、海務局、水上署にては傳染系統を取調ると共に好意上自發的に二名の同僚は看視場に隔離し眞金町自宅は所轄署に依賴して消毒を行つた

眞性患者三名と保菌者二名出づ 「成利號」からけふ迄に

成利號によつて大連を襲つたコレラは二十一日までに眞性患者二名(內一名死亡)保菌者一名を出だし水上署、海務局は必死となつて防疫につとめてゐるが、更に成利號船長方市內西崗子に自宅を有する客子東鈞(二)の排便中にもコンマ樣コレラ菌を發見、保菌者として嚴重今後の病狀推移を看視中である、從つて成利號よりは廿一日正午迄に眞性患者三名、保菌患者二名を發見した譯で、恐らく今後も更に保菌者を發見するやも知れず海務局檢疫醫員は採便檢鏡に大童である

谷口方大消毒

コレラ樣患者として療病院に收容された眞金町谷口庄五郎方は水上署よりの通報により沙河口衛生係で直に同家の大消毒を行ふと共に登校中の子供は歸宅せしめて病症決定するまで交通遮斷し目下監視中である

五十七軒を食ひ逃げ

三ヶ月間に亘り

三ヶ月間無一文で食ひ逃げ專門で生きてゐた稀代の男が大連署に擧げられた——山口縣生れ住所不定角田三好(二)は昨年秋鮮から當地へ流れ込み、市內數軒で出前持や使ひ走りに雇はれたが性來のなまけと放浪性で永續きせず去る七月以來無一文で、五十七軒といふ市中飲食店を片ツ端から食ひ逃げし夜は寺や自働電話室を宿所と定めてゐた

稀代の大泥棒 隼小僧捕縛さる

前警視廳捜査係主任森住政憲氏が講談倶樂部十月號に詳細を發表されたが非常な評判である。

る周寶山(二八)が昨夕より下痢吐瀉を初めコレラ樣徴候を呈したので注意者として寺兒溝檢疫所に隔離、病菌培養檢鏡の結果廿一日午前十時に至り眞性コレラ患者と決定した、更に目下檢疫所に

隔離中 の成利號便乘船

アジヤ會議出席の わが代表決定す

次回は大連で開催の件を提議

【東京廿一日發電】全亞細亞協會聯盟は廿日の協議會にてアフガニスタン首府カブールに開會の第三回亞細亞會議代表として北條、中谷、三間阪三氏を推薦し明年第四回會議を大連に開催を提議する事に決した、三間阪氏は來る廿七日プラタツプ氏と同道して出發する筈である

青島小學校生 修學旅行で來連

青島第一日本尋常高等小學校生徒一行百二十五名は日佛對抗競技大會の觀覽を兼ね修學旅行のため二十一日榊丸にて青島發來連し、大連旅順方面の見學をなすと

西崗街の火事

二十一日午前一時五十分ごろ市內西崗街一〇三製本業王福鄕方より發火、驅けつけた各消防隊により同家一棟を全燒して二時三十分鎭火した原因は煙草の吸ひ殼が紙屑に燃え移つたものらしく損害は約三萬圓

閻錫山氏赴燕

【北平二十日發電】閻錫山氏は大同に於て察遠、熱河兩省の重要人物を集め兩省統治につき會議し積極的に地盤建設すること、なり會議終了したので、今朝四時大同發北平に向つた、今夜か明朝到着の豫定である

青山流生花會

豐月園霜雅末永霜子女史は今回家元園伯許家より會頭職名並に定紋紫幕床飾を許されたので來る二十三、二十四の兩日大山通花園席(林洋行横)に於いて披露の生花會を開くが當日は湖月園師始め社中一同腕を振るつて數十瓶を出陳するほか抹茶席の設けもあり一般の來觀を歡迎

華語講習會

市內敷島町青年會では毎週月水金の三回にわたり毎日正午より一時まで大連語學校教授傅藍氏の華語講習會あり

現代の大衆向織物で最も權威ある新柄銘仙は專門店により乾度御希望に副ふ事と存じます

九月二十一日より ◎大景品券附◎

秋冬向新柄銘仙大賣出し

御大典記念特製誂染御紋付地 黑羽二重三十五圓古濱三十圓

◇秩父大島絣新製品(七圓より十四五圓)

◇染絹と御羽織裏類(十圓より三十圓)(二枚二圓より色々)

銘仙 ㊙ ちくぬや 大連イワキ町 電六三九二番

日本ビクターレコード

HIS MASTER'S VOICE

九月新譜

勸進帳レコード

此勸進帳は從來何人に依つても曾て演奏せられたる事なき

秘曲 瀧ながし の難曲を添へたり

唄	芳村伊十郎
三味	杵屋榮藏
上調	杵屋榮二
笛	住田多藏
同	望月朴清
小鼓	福原鶴三郎
大鼓	望月長太郎

▲オルソフオニツク吹込に依り大成せる巨匠伊十郎師の圓熟せる神技を聽け

◇御買上は……各蓄音器店へ

日本ビクター株式會社

滿洲發賣元 山葉洋行

耐久二ヶ年

ゴム長靴

卸値表進呈

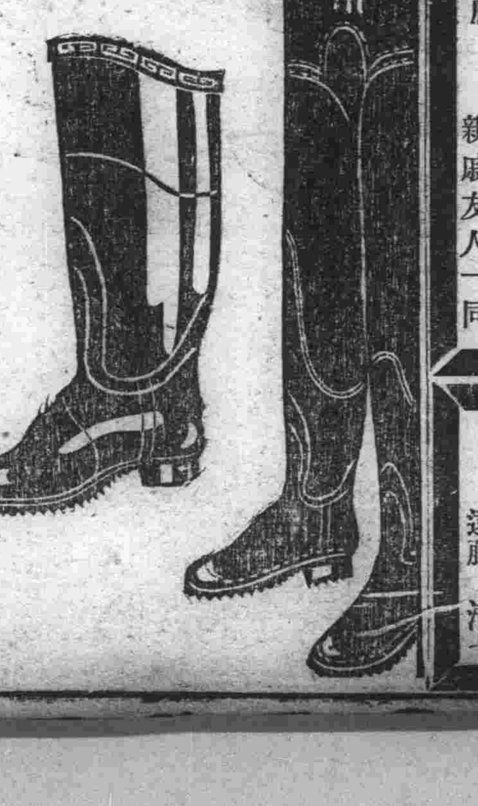

名古屋市東區千種町 合資會社 金城ゴム商會 電話東五二一四番

會葬御禮

妻 小金丸せき

親戚友人一同

來る九月三十日(日曜日)柳樹屯稻荷神社秋季大祭執行致しますから萬障御繰合せ御參拜を願ひます

往(埠頭 午前正九時發) 復(柳樹屯發 午後正三時)

今回電燈を新設致しましたから宵祭も盛に擧行致します

柳樹屯稻荷神社社務所 電話三〇番

大連市吉野町七一 崇敬會 電話七九七四番

新米到着

例年の通り新米を賣出しました多少に不拘御用命をお願ひいたします

大連市若狹町通り

米穀貿易 精米業 ◎志摩洋行

電話(四三四六 三二六九番) 工場 雲井町八番地 電話(沙)四九一番 振替 大連二三五五番

五十嵐已之吉儀豫而病氣の處療養不相叶廿一日午後七時死去致候間此段生前の知各位に謹告仕候

追而葬儀は明二十二日正午十二時常安寺に於て執行可致候

昭和三年九月廿一日

日の出町五番地

男 五十嵐英吉

妻 同 邦子

親戚總代 酒井權司 藤田愼吉

友人總代 新谷潔 吉野不二雄 平樂寺十藏 椎谷純三 遠藤清七

古本

內外古本取揃へてあります。子供繪本文房具もあります。拂下古本御一報次第參上致します。西廣場停留場から少し上つて右かわです

但馬町二〇 文光堂

大汽の阪神定期開設と商船との運賃協定
郵商協調會に大汽も加はらん

大連汽船會社は現在社船二隻を大連阪神間に配して半定期航路を經營して居るが去る七月安田柾氏社長に就任以來、石炭業にも經驗ある氏は撫順炭の輸送を一手に引受たる折柄とて商船の大連阪神航路に對抗して從來の半定期を定期となし貨物の大連阪神定期航路を開設するものと觀られ、その成立の上は商船社外船方面の影響甚大なるものがあらうと海運關係者はその成行を注視してゐた所、其の後兩社の關係改善され、最近に商船の岡田東洋課長來連の際大汽を訪問して懇談する所あり、次いで安田大汽社長は歸連の途次商船本社を訪ね兩社幹部間に種々協議を重ねつゝあつたが愈々協成り此の程運賃協定に關する一種の紳士協定が成立した、所が一方現在郵船、商船兩社間に於ても郵商協調會なるものがあつて毎月一回關係者集合の上運賃協定其他の重要事項に就いて打合せを行つてゐる、故に大汽の今後の發展如何により郵船とも利害關係少からざるを以て何れは大汽郵船間にも或種の協定が成るであらうと觀られてゐる

三汽船會社の近海航路協定
運賃率を定め競爭防止

天津、大連、青島、上海航路は從來、日清汽船、大阪商船兩社の間に協定が保持されてゐるが大連汽船の割込を機として三社の競爭甚だしきを加へて來たので過日三社の代表は長崎に會合して協議した結果、運賃率を制定した、尙今後必要に應じて會合を重ね可及的競爭を避けることを申合せたと

全滿米穀同業組合役員會
十數件を附議

全滿米穀同業組合の役員會は九月廿三日午前十時から撫順實業協會に於て開催し左記の事項を附議すると

一、事務及び會計報告並に四年度豫算起案につき協議の件
二、新年度標準米選定につき大體方針打合せの件
三、夾雜物程度協議の件
四、研究室の利用につき協議の件
五、叺及石粉特約買入制に關する件
六、檢査員任用に關する件
七、水田地調査班派出の件
八、滿洲米輸入奬勵金運動開始の件
九、組合附屬事業にして製繩事業兼營の件
一〇、組合組織改革に關する件
一一、その他各地提出議案

支那側官憲の社債發賣禁止で
烏鐵の社債政策は非常な不利に陷る

【ハルビン】烏蘇里鐵道の三千萬留社債は支那官憲の發賣禁止に遭つたのでダリバンク當局は周章狼狽してゐるが、支那側の禁止が單に支那の許可を得なかつたと云ふ理由許りでなく哈大洋維持と云ふ經濟上の理由があるのでソウエート側の運動は容易に効を奏すまいと思はれる、而も烏鐵は哈爾賓での賣出しを禁止され浦鹽のみで賣出すとすれば、社債額面が露貨チエルウオネツとなつてゐるにも拘らず、國貨のみで賣り出し自國貨幣での賣買を禁ずる結果となり且又運賃の現地拂は事實上行はれず前拂にて然も自國領土内で自國貨幣を受入れぬことゝなり、自國貨幣の不信用を自ら認めることゝなるので、非常なる矛盾に遭遇してゐる、しかのみならず一部ではソウエートの法律に依れば鐵道そのものは勿論、レール、機關車等に至るまで擔保に供することは出來ないことゝなつて居りソウエートの法律からして改正しなければ烏鐵の社債は何等價値のないものであると唱へ出したので烏鐵社債は至つて不人氣である

哈大洋漸落に喰止策協議
具體的の名案なく
或は命令相場を出すか

【ハルビン】又復哈大洋の漸落に焦り出した張財政管理官は百方手を盡して何とか喰ひ止め策を講じやうと大童となつてゐるが、相場は容赦なく下落し七十一圓臺を割らうとしてゐるので、又々命令相場を出し兼まじき形勢である、總商會でも張管理官の內命を受けて十七日午後三時から金融維持大會を催したが、何等具體的決定を見ず單に大洋の下落は地方產業を萎徵せしめるから官民一致して相場維持に努めると云ふ一片の決議であつた

低落原因
前途尙悲觀

哈大洋は今春張行政長官が財政總管理官に兼任されし以來、金融維持の爲め屢次銀行家を招致して對策を協議し極力回收を行つたので今日張管理官の理想たる八十圓臺に達せんとしたが、秋口に至り新穀出廻り期を目前に控へて皮肉にも大洋相場は日々漸落を示し、十八日には七十一圓四十錢の安値を現はし前途を悲觀されてゐる、これは一面政局の前途が暗雲にとざされてゐるのと張行政長官の更迭說等の原因もあらうが、他面本年の新穀出廻りが多少遲延氣味にあり、日又換算率問題が影響して輸出界が極度に不振であることも大きな原因である、その他に日米爲替好轉の反映もあるが、何れにしても仲秋節を過ぎれば特產の出廻りも弗々盛となり、換算率問題も何れとも目鼻がつくので漸次平調に復するであらうと觀測される

滿鐵、奉海聯絡協定最後の打合を了る
全部圓滿に進行愈十月一日實施

滿鐵、奉海兩鐵道聯絡打合せ會議は十八日以來續開され廿日は大星ホテルに於て最後の打合せを了した、廿日までの協議事項は車輛貸渡の件、運轉に關する件、通信及ポイントに關する件で打合せは全部圓滿に進行し愈十月一日から聯絡を實施する筈である、猶聯絡工事は既に完成してゐるが聯絡によつて必要を生ずる各種設備も時機に應じ漸次進行せしめる豫定であると

出廻期を控へ特產買占に
官銀號頻りこ準備
奉票慘落の有力原因

特產出廻り期を控へた官銀號では今年も盛んに買占めの手を延ばすものと一般に想像されてゐるが官銀號の特產買占めは豫想以上で鐵嶺東門外公濟棧の如き昨今早くも買占め準備を頻りに整へてゐる模樣で其飛沫は自然に日支特產商人に刺戟を與へ奉票慘落の昨今實に其價値を低下せしむる有力原因をなしてゐるものと見られてゐる

奉天商議の議員會
廿五日開催

奉天商業會議所にては廿五日午後三時より議員會を開き左の事項を附議すると

一、輸出品檢査法制定方建議
二、御大典を記念すべき繼續的事業計畫の件
三、第九回滿洲商工會議所聯合會開催に關する件
四、公會堂修築に關する件
五、會費等級查定並に更正に關する件

輸出肉の檢査統一方を申請
當局へ大連市役所から

滿蒙肉の內地輸出は逐年增加し將來を有望視されてゐるが輸出に關する取締法規がない爲め當業者は徒らに競爭して品質の精粗乃至取扱の良否を問はない結果、滿蒙肉の聲價を失墜するといふので十九日大連市役所は關東廳に對し大要左のごとき輸出肉檢査統一に關する件につき申請した

昭和二年一月同省令第四號を以て食肉輸移入取締規則を制定し同年一月同規則執行に關する件を規定され輸移入肉の檢査及包裝取締方を嚴達されてより滿洲地方より輸出肉の取扱及包裝等は大連に於て屠殺したるものは著しく改善せられたるも滿鐵沿線各地に於て屠殺したるものは今なほ從來と異ならざる取扱を爲しつゝある狀態にある、即ち不完備なる屠場又は簡易屠場に於て不熟練なる屠夫が輸出肉を扱ふに內り汽車に積み埠頭に到着するまでの間に於て荷造破損し甚しきは包裝肉の外部に露出するものもあり多期は凍結し春秋期は腐敗する等不良品となる、故に大連に於て屠殺したるもの如く輸出肉の檢査を嚴にされたい檢査機關を設置し恰も同地に於ける輸出生糸又は輸出米檢査の如く一定の場所に於て品質包裝等檢査し取締を勵行せば期して俟つべきものがあり並に其の設立を懇願する次第

各市場共半休
―二十二日―

廿二日は御大典奉祝日佛聯合會につき大連特產、錢鈔兩市場は祝意を表して同日後場に臨時休會をなす事となり株式、商品兩市場は前場に引續き後場を立會ふと

十五日現在大連の物價

大連民政署調査九月十五日現在大連市內小賣物價は調査品目七十二種中騰貴十二種、下落六種、其他は保合である。

騰貴品＝白米、玉葱、馬鈴薯、亞鉛、米利堅粉、角砂糖、鷄卵、足袋

下落品＝綿糸（扇面）綿布（龍C單人、双童）機械白紙、小袖綿

その騰落の原因は

一、白米　內地米の昂騰並に當地在庫品薄のため漸騰した、朝鮮米（特）三斗入一叺十二圓七十錢（前月に比し三十錢高）滿洲米（特）八圓九十錢（四十錢高）同一等八圓五十錢（五十錢高）

一、玉葱　秋新物出廻り賣値上伸した、之は春物に比し保存に堪へ且つ優良品なので自然高唱へとなるものである、百匁五錢（二錢高）

一、馬鈴薯　在荷薄に上伸した、百匁五錢（一錢高）

一、亞鉛　爲替下落を受け輸入品は採算高となり從つて亞鉛金物は上騰を示した、亞鉛引板六分三尺六番一圓二十五錢（十錢高）

一、鷄卵　百匁三十八錢（三錢高）

一、綿糸布　米棉下押し且つ目下不需要期に面し下落を示した。龍C單人一反十圓（五十錢安）龍C一反八圓（十錢安）双童一反六圓三十錢（十錢安）扇面一俵二百三十三圓（五圓安）

經濟眼
通貨制度改善
金券と鈔票制度が必要・

（一）和泰錢莊　常深隆二君（寄）

元來滿洲はつひ數十年前迄は處女地であつた、昔清朝が北京に覇都して滿洲に封禁の制を布くや一時滿洲は人影寥々たる荒蕪の地となつたが漢民族の植民力は遂に封禁の制を破らしめたもので支那人にとつても滿洲は新しい植民地である。從て支那人は支那人の銀資本を以て滿洲を開發せうと試みる其處へ日本人は日本人で後れ走せながらも矢張り植民地の心算りで金資本を以て基礎を作らうとする即ち玆に金銀兩資本の衝突が起つて來る事となるのである。

◇……◇

日本は此の滿洲に既に十億の金資本を投じたと云ふが一方支那人は此の植民地へ何億の銀資本を投じてゐるか判らない、更にこの地に居住する日本人が二十萬人で其財力が纏めて金の幾億になるか知らないが、此の滿洲に移住してゐる支那人が二千三四百萬人で其財力が又銀の何十億であるか、兎に角較べものにならぬ點丈けは明瞭である。

◇……◇

斯の如く滿洲は經濟上から見るに支那人の滿洲でもなければ日本人の滿洲でもない、日支兩國植民の集合地即ち金の滿洲でもなく銀の滿洲でもない金銀の競合地である。然して領土は支那であつても支那は日本が滿洲に特殊權益を持つからには金票の流通を禁止するとは出來ない、一方日本も金票の通用を支那に强要するとも出來ないとすれば日本が金票の通用を認めるか支那が日本の金票を以て東三省の通貨とするかでない以上は現狀を維持し其金銀兩通貨から來る危險を最少限度に止むる手段を講ずる外ない事となるのである。

◇……◇

現在滿洲には二十萬人の日本人がゐる、そして其使用金は常に日本の財界と密接なる關係がある、既に今日までに投資した金は十億にも及び今後日本が滿洲の地に發展するため即ち內地資金に依て其富源を開發して行く爲には何と言つても金に依て立つて行かねばならぬ、之は日本の國策から當然必要とする所であつて金券を必要とする所以である。

◇……◇

同時に滿洲には支那人が三千萬人もゐる、そして之等は悉く銀資本を經濟の基本として常に本部支那と經濟上の連絡がある、そしてそれは鈔票に依て上海兩を通じてであるからには支那人に對しては銀票制度を必要有利とし殊に東三省は鈔票を通じて上海兩兌換に依て紙幣經濟を立てゝをり今後東三省の幣制改革を行ふとしても現在の制度に改良施設を行つて行く外良策はない、即ち農產物を大連にて鈔票にて賣りその鈔票を以て事實上の發行準備とし必要に應じて上海兩に依て決濟をすると云ふ方法に依る外ないとすれば鈔票制度も亦根强い必要さを持つものと云ふべきである。

◇……◇

そこで始めてこの金銀兩種の制度を使用し調節することが貨幣制度の根本義でなくてはならぬことゝなるのであつて、これを調節するには如何にしても一箇の銀行の手に纏めて行かねば其運用の妙が完全に發揮されない。

◇……◇

即ち金銀兩種の貨幣を使用し一箇の銀行の手に發行を纏め其運用の經濟界は始めて安全を見出すことが出來るものである。

黄塵

◇…烏鐵の社債政策は恐らく窮通の名案だつたらうが、支那側も去る者「我等の權力下において、左樣な得手勝手は相成らぬ」と來た。

◇…窮通の名案が、名案でなくなつて來ては、當局者が狼狽するのも無理はない。

◇…とは云へ、物事は凡て無理をすれば、思はぬ障害が起るのは當然。

◇…小手先細工の破綻暴露か。

◇…奉海聯絡の圓滿實施、希くば將來シテ面倒臭い問題の起らざることを期し度い。

市況

特產　一般に平調　現粕は下押

銀票の浮動に伴ひ一般に平調を辿り殊に大豆は新豆の出廻り弗々あつて期近も此海伸惱み先物は外商筋の賣物目立つた外差した事情がない只だ豆粕は買氣薄く現物の粕は二、三錢方の下押しを見せ定期又軟調を示し高粱、豆油は稍强含みを呈してゐた

◇定期前場（銀建）

▲大豆（弱保合）（單位厘）

限月	寄付	高値	安値	大引
九月末	[illegible]	[illegible]	[illegible]	[illegible]
十月末	[illegible]	[illegible]	[illegible]	[illegible]
十一月末	[illegible]	[illegible]	[illegible]	[illegible]
十二月末	[illegible]	[illegible]	[illegible]	[illegible]
一月末	[illegible]	[illegible]	[illegible]	[illegible]

出來高　一〇四車

▲豆粕（軟調）（單位厘）

限月	寄付	高値	安値	大引
十月限	[illegible]	[illegible]	[illegible]	[illegible]
十一月限	[illegible]	[illegible]	[illegible]	[illegible]
十二月限	[illegible]	[illegible]	[illegible]	[illegible]
一月限	[illegible]	[illegible]	[illegible]	[illegible]

出來高　六萬七千枚

▲豆油（强調）（單位錢）

限月	寄付	高値	安値	大引
十月限	[illegible]	[illegible]	[illegible]	[illegible]
十一月限	[illegible]	[illegible]	[illegible]	[illegible]
十二月限	[illegible]	[illegible]	[illegible]	[illegible]
一月限	[illegible]	[illegible]	[illegible]	[illegible]

出來高　二千五百箱

▲高粱（保合）（單位厘）

限月	寄付	高値	安値	大引
十月末	[illegible]	[illegible]	[illegible]	[illegible]
十一月末	[illegible]	[illegible]	[illegible]	[illegible]
十二月末	[illegible]	[illegible]	[illegible]	[illegible]
一月末	[illegible]	[illegible]	[illegible]	[illegible]

出來高　二十六車

▲包米（出來不申）

◇現物前場（銀建）

品目	寄付	大引
混保（袋込）	六四九〇	六四九〇
大豆（裸物）	―	―
別格大豆（袋物）	―	―
豆粕	二一六〇	二一六〇
豆油	一七四〇	一七四〇
高粱	二九〇〇	二九〇〇
包米	四二五〇	四二五〇

出來高：大豆十五車、豆粕一千枚、豆油一千五百箱、高粱五車、包米二車

雜穀出來値（二十日）
▲小瓜子（通遼）二一、八〇▲芝麻（新民屯）二二、六〇

定期喰合高（二十日）（前日對比　×印減）

品目	喰合高	前日對比
大豆	三五二四車	二八車
高粱	七八〇車×	五車
豆粕	七二〇千枚	九千枚
豆油	八八〇百箱×	五百箱

錢鈔

前場（保合）今朝の海外材料としては倫敦銀塊は二十六片四分の一と（八分の一高）先物廿六片八分の三と（八分の一高）紐育は五十七仙四分の一と（四分の一高）孟買は五十九留比十六分の七と（四分の一高）滙兌は六十九兩九〇滙申は七十一兩八〇日米は四十五弗十六分の十三と（十六分の一高）大洋は九十九圓八十五錢米日は四十五弗八分の七と（同事）米支は六十三弗八分の三と（同事）英米クロスは八十五仙三十二分の一と（三十二分の一安）上海標金は三百五十五兩三と寄付き五十五兩一と止め當市の銀價は保合つてゐた

上海爲替情報

【上海二十一日發】昨日買過ぎのあと、高寄りしたるも材料添はず支那人賣買共見送り閑散に銀買ひ外人賣りなし先物商內相當あり金は突込み賣り警戒され押値買有利と觀測されてゐる

◇定期取引（單位錢）

	寄付	高値	安値	大引
遠期	[illegible]	[illegible]	[illegible]	[illegible]

出來高　遠期　二百五十八萬圓

◇現物取引（單位錢）

	銀對金	銀對洋	金對洋
九時	[illegible]	[illegible]	[illegible]
十時	[illegible]	[illegible]	[illegible]
十一時	[illegible]	[illegible]	[illegible]

株式

前場（强保合）北濱保合を入れて當市も依然氣配變らず五品一二十錢方の引締りを示したのみで相變らず平々凡々の場面を呈した出來高定期七百二十枚直四百五十枚

◇定期

銘柄		當限	中限	先限
五品	寄	[illegible]	[illegible]	[illegible]
商信	寄	[illegible]	[illegible]	[illegible]
商信	引	[illegible]	[illegible]	[illegible]
豆	寄	[illegible]	[illegible]	[illegible]
豆	引	[illegible]	[illegible]	[illegible]
錢鈔	寄	[illegible]	[illegible]	[illegible]
錢鈔	引	[illegible]	[illegible]	[illegible]
氷新	寄	[illegible]	[illegible]	[illegible]
氷新	引	[illegible]	[illegible]	[illegible]
五品	中	[illegible]	[illegible]	[illegible]
五品	引	[illegible]	[illegible]	[illegible]

◇直キ（甲部）

銘柄	寄付	高値	安値	大引
五品	[illegible]	[illegible]	[illegible]	[illegible]
商信	[illegible]	[illegible]	[illegible]	[illegible]
新豆	[illegible]	[illegible]	[illegible]	[illegible]
錢鈔	―	―	―	―
氷新	―	―	―	―

◇直キ（乙部）：大新、鐘新、郊外土地、開原取信、東新、周水土地、滿洲水產、開原新信（寄・引）[illegible]

▲爲替及受渡日步：爲替、受渡、代引、代渡、日步 [illegible]

後場（軟り）

◇定期：五品、商信、新豆、錢鈔、氷新（當限・中限・先限）[illegible]

商品

前場

十二時　銀對金　[illegible]　出來高　四千圓
銀對洋　二萬八千圓

麻袋（暴落）產地國際錢四分一低落を傳へ千田別電直積四五留比四分三先四六留比と軟調を入れ一方旣報の如くジュートの印度政廳發表本年度作柄豫想は九百九十一萬六千俵にして昨年に比し卅一萬四千俵を減少し一昨年に比し實に九十八萬四千俵の大減收であるが之れは印度政廳がジュート値段の釣上策として作付段別の減少を奬勵した結果で作柄そのものから考へると一英町當り三俵十五てふ豐作なるため斯く慘落を呈したものである、世界ジュート需要は逐年增加の趨勢にあるから目先尙は安模樣乍ら下値は淋しいものと思はれる引際氣配は現物四十一錢五厘九月四十一錢一厘十十、十二、一月四十一錢見當

麥粉（出來不申）　綿糸布（保合）出來不申

株

今朝北濱前場保合を入れて當市も依然人氣引立たず五品が僅かに一二十錢高に引締つただけで相變らず平凡な場面であつた▲五品も廿八圓を中心に僅か二三十錢幅の往來を繰返すやうでは一般人氣の離散するのも當然であらう▲五品が內地株の動きにも添はず殆んど無神經同樣に陷つたのは畢竟地場だけの特殊材料に限定され双方共に警戒心裡が强過ぎるからだ▲地場は總弱氣で惰氣滿々たる場面を繰返しながらも場味じ程に崩れもせず底堅頑强なるものがあるは大相場來を期待する人氣の潜在を反映するものであらう

◇定期（株）：新豆、錢鈔、氷新、五品（寄・引）[illegible]

豆

今年の新大豆も弗々出廻つて來た十九日八車廿日四車廿一日は七車となつてゐる▲相場は今朝邊り六圓六十八錢と昨日より二錢位高くなつてゐる▲是れから特產出廻り季戰によつて市場も一寸人氣が引立つかも知れない▲殊に官銀號筋は今の處買占めの氣配が見えないと共に一面には今年は歐洲方面は製油原料の豐作によつて當地よりの大豆輸出は昨年のやうにはないかも知れぬと見てゐる▲而し西比利や賽隆邊りの外商筋は先物を大分賣建てゝゐる▲此點から見れば輸出の手當とも見られ一寸氣迷つてゐた▲今日の油房生產高は四軒の八千枚となつてゐる▲勿論此中には三泰の五千枚を加へてゐるが三泰の製品は露西亞町積が相當多いだらう

銀

銀相場は又復戾り足に轉じて來た今朝の如き日米高乍ら一方銀塊は一齊に高かつた▲上海の情報によると國民政府が米國へ借款を申込みたるにあり一部支那人賣ると▲又高橋是淸氏の金解禁不贊成の報あり標金落す信亨は標金約四千本利喰したと▲上海市場でも此頃材料に行詰つたと見えて却々昨つた材料が出て來るものだ▲而し乍ら此邊銀相場は大體保合圈內の往來を呈するものではあるまいか▲錢鈔市場の奉票上場については當地油房業者が奧地で原料大豆を買付ける爲に奉票にカバーするのを當地でカバーする便宜はあるかも知れないが流通はあまり歡迎すべきものじやなからうと某氏は語つてゐた

◇直キ（甲部）

銘柄	寄付	高値	安値	大引
五品	[illegible]	[illegible]	[illegible]	[illegible]
商信	―	―	―	―
新豆	[illegible]	[illegible]	[illegible]	[illegible]
錢鈔	[illegible]	[illegible]	[illegible]	[illegible]
氷新	[illegible]	[illegible]	[illegible]	[illegible]

◇直キ（乙部）：滿銀、內新、星土地、開原、新信、鐘新、滿洲水產、開原取信、大株、新東（寄・引）[illegible]

出來高（廿一日）　定期　一、一二〇枚　直キ　九四〇枚　合計　二、一五〇枚

手形交換高（廿一日）　金　七五枚　二、九四〇、三八九圓　銀　一六八枚　五六、二六八圓

奧地市況（廿一日前場）

特產

▲大豆（寄付・大引）
開原　十月限・十一月限・十二月限　[illegible]
長春　十月限・十一月限・十二月限　[illegible]
哈爾賓　九月限・十月限・十一月限・十二月限　[illegible]
公主嶺　十月限・十一月限・十二月限　[illegible]

▲高粱
開原　九月限・十月限・十一月限・十二月限　[illegible]
長春　十月限・十一月限・十二月限　[illegible]
公主嶺　十月限・十一月限・十二月限　[illegible]

▲小麥
哈爾賓　十二月限　[illegible]

錢鈔
奉天（奉票）現物・定期、開原（奉票）現物・定期、同（鈔票）現物・定期、安東鎭平銀近期・遠期、哈爾賓（大洋）現物、營口過爐銀現物　[illegible]

爲替相場（廿一日正午）

◇正金（銀勘定）
日本向參着賣（銀百）、同十五日買（同）、同二ケ月買（同）、上海向參着賣（銀百）、倫敦向電信賣（銀一）、同二ケ月買（同）　[illegible]

◇正金（金勘定）
倫敦向電信賣（圓一）、同二ケ月買（同）、紐育向電信賣（金百）、米國向電信賣（百圓）、同九十日拂買（同）、孟買向參着賣（百）　[illegible]

◇鮮銀（金勘定）
倫敦向電信賣（圓一）、同二ケ月買、紐育向電信賣（金百）、上海向電信賣（金百）、日本向電信賣（銀百）、同十五日拂買（同）　[illegible]

市場電報（廿一日）

銀塊及爲替
倫敦銀塊、同先物、紐育銀塊、孟買銀塊、英米爲替、米日爲替、米支爲替　[illegible]

倫敦爲替相場
巴里、伯林、ブラッセル、ミラン　[illegible]

棉花
◎米棉（換算不變）現物・十月・十一月・十二月・一月・三月・五月　[illegible]
◎印棉　ペンゴール、ブローチ　[illegible]

上海爲替（ホムラ　[illegible]）
日本向（賣・買）、倫敦向（賣・買）、紐育向（賣・買）
◎上海の標金　[illegible]

紐育株式
寄付、高値、安値、大引（前日後場・本日前場）　[illegible]
スチール、アナゴンダ　[illegible]
出來高　[illegible]

大阪株式（前場寄・前場引）
大株、新東、大紡、鐘紡、新、日糖、郵船　[illegible]

東京株式（前場寄・前場引）
東新、東株、新、五品（當・中・先）、同（短期）、新豆（當・中・先）　[illegible]

大阪期米（前場寄・前場引）　當限、中限、先限　[illegible]

東京期米（前場寄・前場引）　當限、中限、先限　[illegible]

大阪綿糸（前場寄・前場引）　九月、十月、十一月　[illegible]

神戸豆粕
前場一節　十月・十一月・十二月・一月・二月・三月　[illegible]
場外　近入・九月・十月・十一月・十二月・一月　[illegible]

大阪棉花　當限・先限（寄付・大引）　[illegible]

橫濱生糸（前一節・前二節）　限月・九月・十月・十一月・十二月・一月　[illegible]

印度麻袋　鐵筋直積、青筋直積、爲替相場　[illegible]

裝飾と實用趣味豐な流行を超へ不斷の輝きをもつ手藝は
フランス刺繡
各手藝材料・講習いたします
トキワ町　まるひ屋　電話八五〇八番

▲卸、小賣、見本御入用の方は郵券二十錢要
綿布商　宏來洋行
大連市浪速町三番地
電話長七六七八番

品質一位　各種ヘヤネット
入毛製・絹糸製　ヘヤーネット特價卸
果實入、玩具入、糸網、投網其他手スキ網各種製造良品廉賣仕り候間多少共御用命願上候、御照會次第見本及値段書無代進呈
極東ヘヤーネット製造所一手販賣元
大連市若狹町九〇　正昌洋行

御盛典の秋に相應しい
新柄モスリン品揃
奉仕賣出しに商品全部を賣りつくしまして以來品切中不行屆の點は幾重にも御詫申上ます
今秋よりは一層モスリン專門店として不斷の努力と注意を拂ひよりよき柄をあらゆる製造元より廣く蒐めて皆々樣の御期待にそひたいと存じます只今店內は更衣の候にふさはしい清澁の氣分豐かな新柄で滿されて居ります
向ほ日々新品が入荷いたしますから何卒モスリンの御用は專門弊店に御下命の程を御願申上ます
更新の意氣漲る
滿壽屋モスリン店

金剛呪門【14】

山中峰太郎作 小田富彌畫

袷一枚の男

「あゝさうか……」

と編笠ともに頷いた武士、

「その矢立を、そこに持つてるかの？」

と、なほも問ひ迫るので、

「いえ、今夜は、家へ置いてまゐりました」

數之助、逃れ様もなく、オズ〳〵と答へた。

「だが、數之助！」

「はい……？」

「考へてみるが好いぞ。それほど大切な矢立ぢや」

「それは、わたくしも……」

「大事に持つてゐたといふのぢやらう。それを、ふしだらに路へ落す様な其方かな？ これも訝しいことぢや」

「仰せられましても、落しましたのに相違ございませぬ」

「いや、萬事が几帳面な其方ぢや。戀に眼が暗んでゐようとも、堅く締めた角帶の間から、大事な矢立が、ずり落ち様かの？」

「さう仰せられましては、わたくし、何とお答への致し様もございませぬ」

「すれば言ひ譯が立たぬのか？」

と、武士は、ゆつたりといひながらも、險しい氣はひを見せた。

「あゝ、けれども、落しましたのが、眞でございます」

と、數之助は聲さへ顫へた。

「それならば、改めて訊ねるぞ。常寂寺の前から、どの路をとつて歸つたな？」

「太秦の方へ出ましてございます」

「うむ、そして、三條へ出たか？ 四條へか？」

「四條へと、彌生が申しましたから……」

「なに、彌生？」

「女も一緒でございました」

「うゝむ……」

と、武士は呻くと編笠をかしげた。行き詰つた氣はひ、それを、思ひかへしたらしく

「それならば數之助、四條へ出る前後、矢立をもしか掏られた様な覺えもないかな？」

と、いはれて、數之助、ふと默つた。

が、忽ち、ハツとなると、

「あゝ、覺えと申しますよりも……」

と、急に思ひ出した、それは、太秦村を出て、三町あまり、西の院へ入らうとした時であつた。彌生と夕暗に手を引あつて、たゞ二人が、睦言を交しながらの、そゞろ歩き……その時、後から、急に足音が聞えると、

「よう、夫婦連、ごめんよ！」

と、冷かし口調で、いきなり二人の間へ、割込んできた一人の男、驚いて手を放した二人の肩と肩を左右に押しのけて、ズツと前へ拔けると、

「えらいお樂しみで！」

と、振返つた一瞬に、チラリと數之助の顔を見ると、そのまゝ西の院の村の中へ、いつさんに走つて行つてしまつた、それだけだつたが……

「もしも、その人に、矢立を掏られたのでございませうか？」

と、數之助は、耳を傾けてゐる武士に、すべてを知らせて訊ねた。

「さてそれは、拙者にも分らぬことぢや。が、その男の身の裝は？」

「急なことで、よくは覺えませぬけれど、めくら縞の古い袷、たしか一枚でございましたか……」

「帶？」

「見ませんので……」

「だが、その方を振返つた以上、顔は覺えてをらうな！」

「はい、薄明るい西陽を受けまして、二十七八、色の黒い人でございました」

「それだけでは分らぬ。ほかに何とか見覺えてをらぬのか？」

「何とも咄嗟のことで……」

「だが、彌生といふ女も、その男を見たのであらうな？」

「それは、あれも、見たことゝ存じます」

と、數之助は、またも項だれた

映畫と演藝

日活現代劇「明治建國」に 河部大河内が髷なしで出演

日活秋季超特作映畫、池田富保監督新舊合同出演「維新の京洛」は愈々來る廿七日より帝劇に特別公開されるのは既報の如くであるが、日活は同映畫が完成してから矢繼早に今度は現代劇部が主で溝口健二監督にて御大典記念映畫として「維新の京洛」姉妹篇ともいふべき「明治建國」を製作することになつた、内容は主として明治新政府樹立の當時から西南戰役の頃迄の日本を描いたもので淺岡信夫が大南洲、廣瀬恒夫が井上馨で活躍する、尚河部五郎も髷をつけず木戸孝允に扮し「維新の京洛」で近藤勇に扮して活躍してゐる大河内も亦髷をとつて出演する豫定だとの事である、何にしても河部五郎大河内傳次郎が髷をつけずに出演と決つたら又一興で人氣を博すであらう

十月を飾る 日本現代映畫

十月に封切される本邦現代映畫で各社が呼物とするものは略左の如く決まつた、いづれも特作品として期待されるものばかりである

▲「近代クレオパトラ」日活映畫白石凡原作入江たか子、岡田時彦、佐久間妙子主演▲「陸の王者」蒲田映畫畑耕一原作牛原虚彦監督鈴木傳明主演▲「大學のイーグル」マキノ映畫鑿々喜多呂九平原作脚色川浪良太監督東郷久義、根元弘主演▲「大空の如く」東亞映畫竹井諒原作脚色根津新監督、小川國松、歌川るり子主演▲「彼女の父」帝キネ映畫深川ひさし監督小島洋々、藤間林太郎、高津愛子、吉田豐作共演

樂屋話

浪速館の「地雷火組」解決篇は豫期通り人氣殺到し初日は近來破天荒の大入袋が出た▲洋劇レイモンド、グリフキスの「極樂突進」も好評を博してゐる▲マキノ大連出張所は毎晩閉場後に小泉氏兄弟三人が仲の良い處を見せてゐる▲それに寶館の好調と配給に新しい地盤を開發して忙しい事務所へ時々ひよつくり這入つて行つて茶化して終ふのが新人早川君▲ところで寶館は十月に入つて市川米十郎第一回試演の「捉」に五月と南の「野華」の大作がつゞくので宣傳に馬力をかける

だまされるな 新發見の種々の手段 素人で出來る 淋病の撿査法

淋病には新發見藥だ又は新發見の注射藥だとか廣告してあるがそんな療法はまだ醫學界では認められて居ないのだから注意せねばならぬ。まづその藥効を知るのは小便の檢査である、朝起きたての小便をコップに取つて見ると、小水の中に白い糸屑樣のものや細いゴミの樣なもの（淋菌）が浮いたり沈んだりして居る。藥を服んでも注射してもそれが取れない樣では藥効はないのである。商會の藥を服用すれば其日からそれが「淋菌」目に見えて減じるこれが何より藥劑の有効を立證するのである。

りん病

八日分 八圓、四圓 請合藥

日本で初めて出來た最新式電氣製藥工場

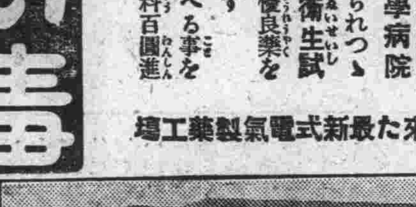

大阪赤十字病院前通 有田ドラッグ製藥工場

商會の製劑は日本で初めて出來た下圖の最新式の電氣工場で製藥した良劑である

商會の淋病主藥は治淋内服藥として、梅毒藥主藥は驅梅内服藥として、醫學上最有効と確定し

帝國醫科大學病院 歐米醫科大學病院 等にて賞揚配劑せられつゝあり、尚内務省衞生試驗所の封緘せる優良藥を配劑せる事を保證す

若前述の證言に違へる事を發見せる時は分析料百圓進呈す

はい毒

八日分 四圓、三圓 請合藥

梅毒、ヨコネは切らずに、カンソ其他梅毒に原因する病氣なら服用直に效果顯る。

●淋病梅毒であらゆる治療をなすも效なき患者は一度有田ドラッグ本賣所にて相談あれ、打捨て置けば病毒は子孫に遺傳し一家を破滅するに至るのである

ニセ藥を賣る者あり

藥箱に「有田ドラッグ」「有田音松謹製」この文字無きものはニセ物なり

本舗 大阪内本町二 發賣元 大阪心齋橋南諸四 東京日本橋通四

有田ドラッグ 專賣所所在地

◉滿洲

大連磐城町 旅順敦賀町 鞍山赤城町 遼陽東洋街 奉天紅梅町 撫順東六條 鐵嶺敷島町 開原新市街 四平街 長春祝町二 營口永世街 哈爾賓傳家甸

◉朝鮮

京城南大門三 京城黄金町 京城練兵町 釜山辨天町 仁川宮町二 大田春日町一 群山東榮町 全州高砂町 木浦榮町 麗水港町 大邱弓町 浦項本町 馬山京町 光州本町 兼二浦本町 鎮南浦三和町 平壤局前 新義州常盤町 元山本町二 咸興本町二 羅南生駒町

◉民國

北京前門外 天津北旭街 上海鴨綠路 漢口日本租界 香港仔利東街 汕頭怡安街

映畫案內

二十日より 現代劇 チンピラ探偵 八巻 栗島すみ子、東榮子主演

現代劇 女房紛失 全巻 齋藤達雄、松井潤子共演

時代劇 人非人 全八巻 林長二郎主演

△二十、二十一日兩日夜間丈け挨拶 晝間は撮影準備の爲挨拶致しません寫眞だけです

野村芳亭……井上正夫……岩田祐吉……岡田宗太郎……押本映二……筑波雪子……東榮子 松浦波子……奥葉舟

帝國館

二十日より廿四日まで

二十錢 切拔き御持參下さい 一枚で三人樣まで通用

天保泥繪草紙 嵐璃徳、尾上紋十郎共演 明石緑郎、松枝つる子 河内山と直侍

大空中戰劇 つばさの輝き レイモンド・キーン氏 バーバラ・ケント孃

柳田角之進 尾上紋十郎主演

演藝館

十八日より短期公開

マキノ特別提供 千古に輝く善光寺縁起物語り 國寶的大映畫 不滅の光明 山田隆彌、六條波子主演

マキノ特作連續時代劇 大江戸の町に起りし奇怪事 痛快なる五人男の大活躍 旗本五人男 前篇 澤田敬之助、松本時之助 河津清三郎、環歌子 阪東三右衛門、小金井勝 外オールメンバー

マキノ特作時代劇 少年倶樂部連載吉川英治原作 ひよどり草紙 第四篇 マキノ梅太郎、岡島艶子主演 全市の人氣集中

新しい映畫・安い料金

壽館

九月十九日より 絢爛綾なす此の獻立！

パラマウント社特作喜劇 新版 極樂突進 レイモンド・グリフキス氏 ベツテイ・カンプソン孃主演

浪速館

地雷火組 最終篇 オールスターキャスト

日活超特作品 池田富保監督 大河内傳次郎 河部五郎 酒井米子 梅村蓉子

喜劇 笑はぬ良人 大崎史朗 徳川良子 主演

腸胃カタル特効藥 ヘルプ

柏村博士創製

危險！

腸胃カタルは命取り

腸胃カタルを輕症と思ひ等閑に付し置く時は遂に如何に豐富な滋養をとつても其の大部分は體外に排泄せられて榮養不良となり顔色蒼白氣力抵抗力共に減退し總ての惡疫に罹り易く其他諸病の原因となる、かの恐るべき肺病の如きも大抵腸胃虛弱の榮養不良が基因してあることは大學の統計に見るも明かである、故に腸胃の疾患は

油斷……

なくヘルプをもつて早く根本的に治療せられよ、ヘルプは前宮内省侍醫柏村博士の創製になり一時的補助劑とその性狀を異にし、健胃整腸、消化、殺菌鎭痛の諸作用を完備し腸の機能を正常に復し腸の消化を助け滋養の吸收力を旺盛ならしむ、かくヘルプは效能卓越奏效神速なる理想的腸胃藥なり故に家庭常備藥として益愛用せらる

責任主効

▼食過ぎ ▼食傷 ▼水あたり ▼時候あたり ▼寢冷 ▼冷腹 ▼消化不良等より起る ▼下痢 ▼腹痛 ▼吐き瀉し ◎復瓦斯を止め ◎嘔吐 ◎胃カタル ◎腸カタルを治す

定價 旅行用ポケット型 五十錢 徳用 一 三 六

ヘルプ 消熱散

東京日本橋 本舗 津村敬天堂 販賣部 東京池袋七三三 振替東京八六四

全國各藥店にあり

クラブ美身クリームの大懸賞

前例のない面白い考へ物 懸賞募集

愛用者御優待の懸賞課題

課題

左の數字を一つ一つ切拔いて、タテ、ヨコ、ナナメのどちらから讀んでも各々三つの數の和が十五になる樣に並べて御覽なさい。さうするとアレ日ヤケ止に一番よい美身料の名前が讀め、その容器の型が出來て其の中に有名な双美人の商標が現はれます。その美身料は何でせう。

（上圖を九ツに切り取つて課題の通り下圖に正しく貼り付けて御覽下さい……そしてクラブ美身クリームの能書の裏へそれを寫し取つて御書入れ下さい。）

應募規定

解答用紙 アレ日ヤケ止めに一番よいクラブ美身クリームの能書の裏へ前記美身料の名を寫し取つて御書入れ下さい。

解答の書き方 答へとあなたの住所氏名及クラブ美身クリームをお求めになる販賣店の所と店名並に其値段を分り易く書いて下さい。

新聞名 この廣告を御覽になつた新聞名を御明記願ひます。

解答送り先 可成お近くの化粧品店へお届け下さい。不便な場合は開封にして（一錢切手貼付の上）左記宛御送り下さい 大阪市浪速區水崎町中山太陽堂美身クリーム懸賞係宛 御注意……規定以外の解答は無効になります。

審査方法 正解者多數の場合は新聞社、通信社及所轄警察署立會の上嚴正な抽籤に依て當選者を決定いたします。

締切 昭和三年十二月三十一日限

發表 昭和四年一月下旬

賞品總額 八千六百餘圓

等	賞品		人員
甲壹等	御即位大禮記念章（金製）（遞信局謹製）	壹個宛	貳拾名
乙壹等	金拾圓也	（勸業債券）壹枚宛	參拾名
貳等	プラトン萬年筆	壹本宛	壹百五十名
參等	御即位大禮記念寶鏡（遞信局謹製） クラブ化粧品詰合函	壹個宛 壹函宛	參百名
四等	クラブ齒刷子A一號	壹本宛	八百名
五等	カテイフード	壹瓶宛	壹千名
六等	クラブ石鹸	壹個宛	壹萬名
七等	クラブ煉齒磨（中チューブ入）	壹個宛	壹萬五千名
當選人員	貳萬七千餘名		

（一）販賣店でお取扱になりました前記愛用者各位の解答は五拾枚宛を一括して可成其都度弊店美身クリーム懸賞係へ御送り下さい

（二）御取扱の解答は最終昭和四年一月十日までに御送附下さい。

販賣店御優待

第一優待 販賣店御優待 景品謹呈

前記愛用者各位よりの解答（但し能書の分に限り）取纏め御届けの御店に對し五十枚毎に左記景品を嚴正抽籤の上洩れなく謹呈致します。

壹等 金拾圓也（勸業債券壹枚宛）參拾名
貳等 御店名入室内看板（壹枚宛）五拾名
參等 美術柱掛鏡（壹面宛）七拾名
四等 五色繁昌小旗（五枚壹組）百五拾名
五等 金六拾錢也（クラブ石鹸三個入壹函宛）殘全部

第二優待 御店員奨勵 特別景品謹呈

更に前記愛用者の解答（但し能書の分に限り）五拾枚宛二組以上御届の方に對し、感謝のため貳組毎に左記特別賞品を嚴正抽籤の上洩れなく謹呈いたします

壹等 金拾圓也（勸業債券壹枚宛）拾五名
貳等 銀側懷中（又は机上）時計（壹個宛）貳拾名
參等 プラトン萬年筆（壹本宛）五拾名
四等 上等シャツ（壹枚宛）貳百名
五等 プラトンシャープ鉛筆（壹本宛）殘全部

美を助け美を養ふ クラブ白粉

クラブ洗粉

滿洲日報

改造社版は永久の生命を有つ

改造社版

經濟學全集

完璧絶對

第一回配本
經濟學原理　總論及生產篇
（目下配本中）
全國各書店にあり御申込と同時に御渡し出來ます。
（經濟學全集第二卷）
法學博士　福田德三

第二回配本
經濟學大綱
（印刷中）
（經濟學全集第一卷）
法學博士　河上肇

既往に於ける我社の出版界に於ける一々の事業と、誠意と、勇敢とをふり返つて下さい。そして『經濟學全集』に對する全體的大計畫と、創意と、情熱とが市中に流行するものとどの點が異つて居るかを批判してもらひたい。我々は思慮ある大國民の學的、批判的基礎をつくらねばならない。我々はただ單なる簡易化を排斥する。低調なる講義錄的集成を排する。民族として奥と幅とを要求するとき、その場限りの誤魔化しは我々が斷乎として排斥せねばならぬことだ。四十七卷の選擇はこうした遠大の志から生れたのだ。我々は超大學の大計畫を僅々一二ヶ年で學習せしめるの猿藝の持合せがない。自信ある經濟的批判力をつくるには數年の研鑽と忍耐とからのみ生れ來ることを知つてゐる。そして澎湃たる經濟界の轉動期に新興經濟學の協力を俟たないで現代のあらゆる事象を解釋することの不可能なるを知つてゐる。これ一般經濟學に新興經濟學を對立せしめた所以だ。識者の絶對支持を俟つ。

各冊新稿

改造社版全集は一として代筆がない。談話筆記がない。原稿は各卷新稿だ。低調なる有りふれた講壇的產物でない。その一々を點檢して下さい。永久に生命ある劃期的の名著揃ひだ（福田博士の前篇は改訂）改造社版は斯界の絶對權威を總動員して質に於て比肩するものなし。而して分量に於ても一冊に普通全集の二冊分を盛る。河上博士の「經濟學大綱」は九月一日を以つて全部脱稿目下印刷中。福田博士は目下總ての客を謝絶し輕井澤にありて第三卷の執筆中である。

日本統計學界の最高權威高野岩三郎氏、マルクス派經濟學の權威櫛田民藏氏新に本全集に參加。

—兩權威參加—

（第卅二卷）社會統計論一斑（決定）
法學博士　高野岩三郎

（第十卷）資本論體系（商品・價値・貨幣・利潤）（決定）
櫛田民藏

團体申込殺倒

■體裁。四六判上製（總クロース金文字入美本）函入九ポイント組、一冊紙數約五百頁乃至千頁。
■頒布方法。昭和三年十月より毎月一冊宛刊行
■申込方法。御申込の際御申込金壹圓を御拂込み下さい、申込金は最後の會費に充當しますから最初の會費は別に御拂込み下さい、御申込金は中途御解約の方へは御拂戾致しません。
■會費。毎月拂一冊に付壹圓、一時拂（全四十七冊）金四十四圓。
■送本料一冊十八錢。

改造社

內容見本進呈
御申込は全國各書店又は本社に

一冊壹円

高率な差等税率には英國も亦絕對反對
我芳澤公使との會見に於いてラ英公使言明す

【北平二十日發電】本日芳澤公使とラムプソン氏との會見に於て芳澤公使は主として南京政府が十月一日より實施せんとする差等税に對する英政府の意見を質したが、ラ公使は英國は南京政府が關税會議に於て協定した日英支三國案に準據した差等税を實施するなら反對せぬが勝手に高率の税を徴收せんとするなら絕對反對である、併し國民政府の眞意判明せぬので具體的對策は決定して居らず現に本國政府に請訓中であると述べ長時間に亘つて深刻な意見交換行はれ、芳澤公使は直に會見内容一切を本省に打電し訓令を仰いだ、なほ關税問題を中心に各種懸案協議のため明日午後外交團會議を開くに決した

直魯軍の武装を解除
禍根を斷つ爲

【天津二十日發電】革命軍に降伏した直魯軍は生命の安全と革命軍に改編されんことを哀願してゐるが白崇禧氏は禍根を斷つため其の全部を武装解除する事に決した

黑龍江の隅に流謫されん
邊防督辦の名目で張宗昌將軍の運命

【北平特電二十日發】昌黎附近に於ける戰鬪は十八日までは直魯軍が優勢であつたが漸次彈藥缺乏し此上何程の爭鬪能力もないやうである、目下休戰状態で兩軍とも戰線整理中であるが同時に安山に於て兩軍の代表の間に和議交渉が目下進行して居る模様であるが、更に楊宇霆氏が奉天に赴き張學良氏と直接條件を折衝するとゝなるらしく、結局直魯軍全部を奉天軍に改編し張宗昌氏の生命を保障し若干の手兵を附し邊防督辦の名を與へて黑龍江の邊陬に流謫することになるであらう

解散手當
巨額を送る

【奉天特電二十日發】張學良氏は直魯軍解散手當として巨額の現大洋を十九日副官某をして安山の楊宇霆氏のもとへ送らしめた

誤解を招く行動を避けよ
邦人を訓戒

【奉天特電廿日發】奉直關係の切迫に際し我官憲では我國が支那の内爭に全く超越せる事を如實に示すべく腐心しつゝあつたが乾奉天警察署長は廿日正午同署に邦人數名を招き我政府の眞意を述べ、此の際誤解を招くが如き行動をなすことを避くべき旨說諭した

直魯軍自身に武装解除せしむ
二十日中に三萬人

【奉天特電二十日發】支那側着電によれば十九日午後二時石門附近に直魯軍を召集自發的武装解除をなさしめたが、二十日中に終了せるもの三萬人に滿たず、尚數日を要する見込であると

滿鮮關係者が意見を交換
近く歸任の三氏を中心に外務省で

【東京特電二十日發】上京中の松岡滿鐵副社長、草間朝鮮總督府財務局長、淺利關東廳警務局長は何れも最近歸任することゝなつたので、二十日午後二時滿鮮關係懇談會を外務省に開會、前記三氏の外森外務次官、植原參與官、有田亞細亞局長、成毛拓殖局長、岡田東拓理事、松井參謀本部第二部長等參集し滿蒙政情、滿鮮經濟問題、鐵道問題、在滿鮮人問題等につき隔意なき意見の交換を行ひ午後四時半散會した、會議の内容につき關係者は公表をさけてゐるが、奉票下落以來の在滿邦人の打擊對策および鐵道問題が中心問題になつた模樣で、非常に注目されてゐる

第二第三の計畫がある
と、呉光新らひと先づ離奉

【奉天特電二十一日發】張宗昌の降伏によつて豫ての計畫失敗に歸した呉光新、曹錕二氏は二十日夜悄然として奉天をたつて大連に向つたが離奉に際しナニ第一の計畫が失敗に終るも我等にはまだ第二第三の計畫があり必ず近いうちに目的を達してみせると嘯いてゐたと

白崇禧軍は進軍中止
張學良の要求により

【天津二十日發電】張學良は白崇禧に對し奉天軍は形勢を恢復したるを以て直魯軍の肅正につき十分責任を持つべきを以て白崇禧軍は灤河々岸にあつて監視され度いと打電して來た、依つて白崇禧は全線各部隊に進軍中止を嚴命した

聖上陛下
三聯隊へ行幸

【東京二十一日發電】天皇陛下には二十一日午後二時十五分宮城御出門今春新兵舍の竣成した麻布第三聯隊に行幸營内設備及び訓練状況を天覽あらせられ午後四時十分還幸遊ばされた

張敬堯氏
奉天へ護送

【奉天特電二十一日發】山東軍の外樣幹部張敬堯氏は二十一日午前五時奉天に護送されて來た

土肥原顧問
一兩日中に歸奉

【東京二十日發電】土肥原奉天軍軍事顧問は政府の重要案件を携へ林總領事と相前後して一兩日中に歸ることゝなつた

馬術選手
二十日歸朝

【下關二十日發電】國際オリムピック大會に出場した馬術選手遊佐十四聯隊長は城戸少佐と共に今朝下關通過東上したが全く好い成績の擧らなかつたのは遺憾だが之は人と馬との調子の揃はなかつた爲めである、何しろ日本は今回が初めての出場で各國とも日本の馬術に對して全然知れてゐなかつたが今回の出場で聯盟書記長ざへも日本に馬術のある事を初めて知つた位で其の意味から云つて成功であつたと語つた

御大典奉祝運動會役員

名譽總裁 田中總理大臣

右(上) 會長 木下關東長官
(中) 副會長 松岡滿鐵副社長
(下)第一第四部長 神田内務局長
左(上) 顧問 山本滿鐵社長
(中)第二部長 平沼體協理事長
(下)第三部長 小日山滿鐵理事

新税を徴收
釐金税廢止に因る收入不足の補塡に
南京政府の密令

【北平二十日發電】南京政府は明年一月一日から關税自主を實行すると共に釐金廢止を斷行する事に決し財政部は國定税率委員會を召集し年末迄に準備を終える事となつて居る、而して同政府は釐金廢止に依る收入不足を補塡するため十月一日より營業税、所得税、相續税、特別消費税の新税を起すに決し全國に其の徴税を極秘裡に命令した、尚福建の如き特殊地方は新税の代りに特殊消費税を徴收すると

日佛競技大會の前景氣 (上)イルミネーションに輝く會場正門の夜景(下)市中の佛國選手歡迎

内地鐵鋼界は順調に發展
來連した鐵鋼協會の今泉工學博士語る

内地製鐵界の權威者より成る鐵鋼協會の滿鮮視察團一行八名（先發三名）は既報の如く二十日午後八時半着の列車で來連したが、途中迄往訪せる記者に對し、一行中の日本鋼管會社重役工學博士今泉嘉一郎氏は、内地製鐵界の現状及び將來と鞍山製鐵所等について

大要左 の如く語つた

昨今の内地製鐵界は順調に進んでゐる、歐洲戰亂當時に各製鐵會社が高率な配當を行ひ一般からあまり利益率が多過ぎる等の非難もあつたが、當時は經濟界が甚しく膨脹を呈してゐた事と現在の會社が株主本位となつてゐる點から考へて致方なかつた其後戰後のパニツクを受けて配當率は漸次減少し昨今に於ては缺損迄は行かないが利益を繼越しつゝある位の程度のものが多い然し乍ら經營上發展の途に向つて極力訓練して來たので現在では順調に行つてゐるし、一昨年邊りが製鐵界は不況のドン底であつた外國の輸入についても一時は無茶な競爭を行つたが

昨今で はトラストなんかを作つて來たのでよくなつた、殊に從來米國邊りの生產品は高價であつたので多く歐洲方面から輸入を仰いでゐた、歐洲方面からの輸入が多かつたのは法や磅等歐洲方面の通貨價値が戰後下落し通貨が下落すれば輸出貿易を促進するといふ當然の結果となつてゐた、然し乍ら昨今では通貨が漸次回復して來たので少くなつた、從つて此の調子で行けば日本も今後四五年も經てば鐵の自給自足が出來得であらうと思つてゐる、鞍山を見て來たが同製鐵所は豐富な石炭と原料を持つて居り又本溪湖も背後に山を控へてゐるし何れも將來益々有望であると思ふ、山本滿鐵社長の三大事業の一なる製鐵業は

滿洲に 於て他にないと言つてもよい位で、銑鋼一貫作業も充分出來得るだらう、而し是は内地には輸出しない事になつて居り銑鐵が外國から輸入してゐる製品も相當多いが鞍山製鐵所の伸展計畫によつては二三千萬圓位の資金で優に利を上げる事とならう、何れにしても將來内地滿鮮共に製鐵の自給自足が出來る事と思つて居る

因に一行はヤマトホテルに投宿したが今泉氏は廿三日午前發陸路歸京する事となつてゐる

北鮮水害地へ侍從御差遣
一萬圓御下賜 官民一同感泣

【京城特電二十一日發】北鮮地方水害状況視察の御沙汰を拜して二十日夜來城せる甘露寺侍從は二十一日朝九時總督府第一會議室に於て池上總監（總督病氣中）に對し兩陛下の優渥なる御諚を傳達した、なほその際畏き邊りから一萬圓御下賜の御沙汰をも傳へた、この有難き御沙汰に對し池上總監始め官民一同感泣し、この際一層官民協力して天禍に克服の決心を以て各自奮勵業を勵し產を治め以て聖命に答へ奉る覺悟である旨を奉答した、なほ甘露寺侍從は二十二日朝生田内務局長御案内を申上げ先づ咸鏡南道咸興に向ひ順次罹災地を視察する筈

善良な刑餘者の永き苦痛を除く
御大典の恩赦にて
廿日次官會議の申合せ

【東京二十日發電】所謂前科者の肩書が附いて居るばかりに善良なる刑餘者が惱ませらるゝ事多く、今回の御大典恩赦を見越して最近鳩山書記官長原法相等に宛、刑の執行を終へ十年を經過したものに就ては復權に依り前科の章を戸籍より抹殺する樣取り計つて貰ひたい、と云ふ意味の投書が頻りに舞ひ込むので、鳩山書記官長は二十日の次官會議にて此の同情すべき善良な刑餘者が永年に亘る苦痛を除き聖恩に浴せしむる樣取計つて遣りたい旨を語つたが之に對し小原司法次官は前回御大典の場合の例に依れば一切の犯罪につき刑の執行を終へ十年を經過したものは總て復權し戸籍帳簿から抹殺されたから今回も恩赦の範圍に入りたる者に對しては市町村役場に訓令し聖恩の傳達に遺憾なきを期したいと述べ、一同右の趣旨の達成を申合せた

撫順の自交電話來春一月に開通
十月から据付に着手
奉天は十二月から据付開始

…て購入手配中であつた撫順郵便局の自働交換機數は本月初め到着納入濟となつてゐるが、目下建築中の自働局廳舍の竣工期が豫定よりも一個月以上遲れたため、未だ据付工事に着手が出來ない實況であるが來月

中頃 には廳舍の竣工を見る筈で之が引渡しを受け次第直にケーブルの局内引込工事、交換機の据付、加入者の宅内の電話取付工事に着手の筈である、しかして是等の諸工事は晝夜兼行で急げば着手後約三ケ月で完成する筈であるから、來春一月中頃には自働交換の開通を見るであらうと、又奉天郵便局の廳舍は其後着々工事進捗し本月末には全部完成引渡を受ける筈で、引渡が濟めば直にケーブルの局内引込工事に着手し十二月交換機類の

到着 を俟つて据え付工事開始の豫定である、尚撫順奉天兩局とも自働交換計畫進行中のため本年度寄附電話の募集を見合せてゐたが撫順局の方は開通期も差迫つてゐるので一兩月中に之が募集を始め受理決定のものは自働式に切替と同時に全部開通せしむる豫定であると

ファシスト大會を最高統治機關に
伊國の革命的新法案

【ローマ二十日發電】イタリーファッシスト大會は首相ムソリーニを議長として開會、昨夜徹宵大會議を開いた結果、同會議を事實上イタリーの統一者とする新法案を可決した、該法案はイタリーとして殆ど革命的内容を含むもので全文十二條、第一條は左の意味の規定をなし注目を惹いてゐる

王位繼承、皇帝並に皇族の權力特權、國家とローマ法王との關係等總て國體に關する案件は之をファッシスト黨の大會議に諮詢すべし

主基齋田の拔穗式
いとも莊嚴に執行さる
昨日拔穗使以下多數參列して

【福岡二十一日發電】福岡縣早良郡脇山村なる主基齋田の行事中最も重要なる行事たる晴の拔穗式は二十一日午前九時から拔穗使鹿田伯爵以下隨員齋藤主基地方長官石津太田主以下奉耕者及地方官民二千餘名參列

最こも 莊嚴に執行された、此の日式執行に先立ちて齋場の舖設をなし齋場の周圍には鮮かなる青竹を立て廻らし七五三繩を張り神殿、神饌殿、稻實殿、幄舍等清めに淸められ莊嚴にも神々しき限りである、一方御田植祭以來奉耕者等の至誠溢れる奉仕を受けた齋田の稻穗は「昭代」は黃金の色麗はしく稔り秋の日に映えて小波を漾はし晴れの御儀を待ち顏である、午前九時大祓の儀を終へるや鹿田拔穗使の奉仕で嚴かに拔穗の事を齋主基地方長官に命ずるや長官は更に之を石津太田主に傳へ白服黃單の石津太田主は奉耕者中より選ばれたる雜色十人を率ひて齋田に入り

雜色は 齋田の中央で四組に分れ四ケ所で夫れ〲一把宛の稲を刈るや太田主は之を三寶に受け恭しく捧持して齋場に陪り地方長官に進むれば長官は之を齋場中央なる拔穗の案上に安んじ續いて拔穗使は長官の前導にて案前に到り嚴かに拔穗の點檢をなし乾り拔穗は再び長官より太田主に命じて稻實殿に納め然る後長官は恭しく進みて拔穗使前に拔穗の事訖る旨を白し此處に拔穗を終り主基田の淸めの

供納米 の拔穗式を無事終了した、而して供納米全部の刈取りは二十六七日頃奉耕者等の手に依つて嚴かに行はれ引き續き架け乾し籾落し其の他諸行事を經て來月十六日輸送式を行ふ筈である

重大性ある太平洋の將來
佛國内務長官語る

【パリー十九日發電】佛國内務長官サローー氏は太平洋問題の解決は將來に於ける世界の平和と文明の促進を意味すとの前提の下に左の如く語つた

將來太平洋上には人類最大のドラマが演出されるであらうが、若し此の間に在つて現在對立の形にある諸國が融和せざれば文明史上最も恐るべき葛藤を惹起すべく、其の恐るべき程度は先の歐洲戰爭に比すれば歐洲戰爭は僅かに小競合に過ぎない位である、イギリスやアメリカ等は東洋に鞏固な地位を築かんと競爭してゐる、之等の關係は將來相當懸念すべきことであるから速かに解決の途を講ずる必要があらう

日佛競技活動寫眞會

一、日時 來る二十三日夜六時と八時の二回
一、會場 奉天春日町宏濟堂横空地 奉天日日新聞納凉活動寫眞場

右滿洲日報愛讀者の爲め無料公開（新聞折込の無料入場券御持參を請ふ）

主催 滿洲日報販賣店、入江新聞舖 弘文堂、義泛洋行
後援 奉天日日新聞社

入場者注意

一、運動場の開門時間は廿二日は午前八時、廿三日は午前十時、廿四日、廿五日、廿六日は午前七時
一、觀覽者は妄に所定座席を離れぬやうにすること
一、既に屆出で撮影許可證を有するもの以外に寫眞の撮影を禁止すること
一、國際競技の精神を尊重し選手應援は最も模範的ならんことを期せられたきこと
一、競技場に在つては係員の指揮に從ひ秩序の維持に努められたきこと
一、日佛出場選手のユニフオーム番號は廿一日夕刊、廿二日朝刊所載の寫眞番號と同一（日本選手は黑字、佛國選手及外國選手は赤字）

鶴見氏渡米

【橫濱二十日發電】明政會代議士鶴見祐輔氏は二十日午後零時半出帆のエンプレス、オブ、エシヤ號で渡米の途に就いた

香港丸無電

二十一日午前十時半七發島通過、廿二日午前十時港外着豫定

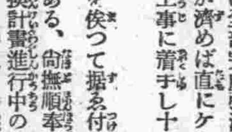

日佛競技の入場券の中、通し券は賣切れの盛況であるので相當に高いプレミヤム附で轉賣してゐるのがあるといふこと、及び之を見越して豫め買占めたものがあるらしいといふこと、又例の慣習で賭けをやつてゐる向が相當にあるといふこと、孰も餘り結構ではない▲今回の競技會の立役者であり日本チームのコーチたる岡部平太君、珍妙な服裝で運動場を忙しさうに驅け廻つてゐるのを見て、見物人の中の半可通が「アレが今度來たフイリツピンの選手さ」

本日朝刊十二頁
本日廳報及び號外を添ふ

特產

◇定期後場（銀建）

▲大豆（保合）（單位厘）

限月	寄付	高値	安値	大引
九月末	六四九〇	六四九〇	六四八〇	六四八〇
十月末	六二〇〇	六二〇〇	六一九〇	六二〇〇
十一月末	六九三〇	六九三〇	六九三〇	六九三〇
十二月末	六八五〇	六八五〇	六八四〇	六八四〇
一月末	五八六〇	五八六〇	五八四〇	五八五〇

出來高 六十車

▲豆粕（保合）（單位厘）

限月	寄付	高値	安値	大引
十一月限	一九二五	一九二五	一九二五	一九二五
十二月限	一九二五	一九二五	一九二五	一九二五
一月限	一九二五	一九二五	一九二五	一九二五

出來高 一萬三千枚

▲豆油（強調）（單位錢）

限月	寄付	高値	安値	大引
十月限	一七三五	一七三五	一七三五	一七三五
十二月限	一七〇五	一七〇五	一七〇五	一七〇五

出來高 二千五百箱

▲高粱（出來不申）
▲包米（出來不申）

◇現物後場（銀建）

	寄付	大引
混保大豆（袋入）	六五〇〇	六四九〇
別格大豆（袋物）	—	—
大豆裸物	—	—
出來高	五車	
豆油	一七四五	一七四五
出來高	一千一百箱	
高粱	出來不申	

錢鈔

◇定期後場（單位錢）

期	寄付	高値	安値	大引
期近	九九二五	九九三五	九九〇五	九九三五

出來高 期近 百七十六萬圓

◇現物後場（單位錢）

	銀對金	銀對洋	金對洋
一時半	九九一〇	一二九七〇	一三〇五五
二時半	九九一〇	一二九五〇	一三〇五五
三時半	九九一〇	一二九六〇	一三〇五五

出來高 銀對金 一萬圓 銀對洋 一萬圓

商品 後場

▲麻袋（暴落）

銘柄	約定期	値段	枚數
鐵筋	延十一月末	四〇八	二〇
同	延十二月廿日	四〇八	六〇

出來高 八萬枚

▲綿糸布（出來不申）
▲麥粉（出來不申）

神戸特產物（東京二十日發）

銘柄	後場引
大豆現物	八〇〇
先物	六七五
豆粕現物	二三四
先物	四六六
滿州小麥	六四五
豆油現物	一三二八〇

大阪綿糸

限月	後場寄	後場引
九月	二一四八〇	二一四八〇
十月	二一六四〇	二一六二〇
十一月	二一六一〇	二一六九〇
十二月	二一六八〇	二一七四〇
一月	二一七五〇	二一七六〇
二月	二一七九〇	二一七四〇
三月	二一七七〇	二一六七〇

東京株式

銘柄	後場寄	後場引
東株	一九三四〇	一九三二〇
東新	一八五八〇	一八五四〇
五品當	二八〇〇	二七五〇
中	二七九〇	不申
先	二八一〇	二七八〇
同短期	不申	不申
豆信	不申	不申
中	不申	不申
先	不申	不申
豆新當	二一一〇	二一二〇
中	不申	不申
先	不申	不申

大阪株式

銘柄	後場寄	後場引
大株	一〇五〇〇	一〇四九〇
大新	九五四〇	九五七〇
鐘紡	二六九二〇	二六九六〇
鐘新	一三五七〇	一三五七〇
日糖	不申	不申
郵船	不申	六九二〇
東新	一八五二〇	一八四九〇

橫濱生糸

限月	後場一節	後場二節
九月	一三四四〇	一三四九〇
十月	一三五四〇	一三五〇〇
十一月	一三四一〇	一三五一〇
十二月	一三四九〇	一三五七〇
一月	一三四七〇	一三五〇〇

大阪期米

限月	後場寄	後場引
九月	三三〇一	三三一四
十月	三三六四	三二九四
十一月	三三二八	三三三三

國際競技の開會を祝福す

近代文化の一特色として、スポーツが各國民の間に著しく重ぜられ、其の發達が、或る意味に於いて其國の文化の尺度とも目されて居ることは興味ある事實と謂はねばならぬ。我國のスポーツ界は近年著しき躍進を呈し、世界列强に伍して堂々たる地歩を占むるに至つたことは、今夏アムステルダムに於いて開かれたるオリンピツク大會の戰績が之を如實に示呈してゐる。是れ素より我等の若き多數のアスリーツが、慘澹たる努力の結果たることは謂ふまでもないが、一面に於いて、古來武士道を尊重する我民族の精神が、直にスポーツの精神に反映し、共鳴しつゝあることを物語ると謂ふべきである。

◇

此のときに當つて、御大典奉祝大運動會が今廿二日より我大連に於いて開催せられ、特に、我スポーツ界空前の催しともいふべき日佛兩國陸上選手對抗競技を初めとし、國際選手競技會全滿學生競技會等數日に亙つて行はれ、內外の熱心なる注視を集めつゝあることは、洵に盛大なりと謂ふべきである。惟ふに歐米の選手が我國に來つて技を鬪はしたことは、前例に乏しくはないが、それは米國の野球團や、水泳選手其他特殊の職業選手に限られ、スポーツの精粹とも見るべき陸上競技の、而も團體的對抗競技の行はるゝとは、實に今回を以て嚆矢とする。我等は此の機會に於いて、主催者の招請に欣然應諾し、萬里の遠きより遙々參加せるフランス選手はじめ、各國のアスリーツに對して深甚の敬意を表すると共に、古來忠君愛國を以て國民精神となす我國民が、皇室の慶事を奉祝するに如何に熱誠であり且つ武士道を尊重する我國民が、スポーツに對して如何に理解を有するかを、充分に看得せんことを切望するものである。

◇

我等は更に、此の劃期的壯擧が滿洲に於いて擧行せられたるに對し、其の意義の極めて深甚なるものあるを思はねばならぬ即ち世界一般からは、恰も未開地の如くに見做され、我內地人の間にすら、唯だ高粱繁茂し、馬賊跳躍する曠野といふ程度の概念を懷かるゝ滿洲の地に於いて、今回突如として、現代文化の重要なる一部ともいふべきスポーツの世界的催しが行はれ、全世界の注視を集むることは、我等滿洲在住者にとつて極めて愉快なる事柄でなければならぬ。近來滿洲各地に於けるスポーツ熱の興隆頓に著しきものあり、すべての方面に於いて內地の斯界に拮抗し、且つ寧ろ誘導的地位を占有しつゝあることは、滿鐵其他當局者の努力與かつて大なるものありとはいへ、在滿同胞が克くスポーツを理解する結果に他ならずといふべく、即ち、日支兩國民の完全なる親善、世界各國人の共存共榮の上に國際的平和境を建設せんとする我民族の理想が、偶々此のスポーツに依て最も鮮明に表徵され居ることを、我等は中外に誇示せざるを得ない。果然、今回の企ては支那側の人々によつても歡迎され、殊に東三省政國の主腦者たる張學良氏の如き、近時スポーツに傾注して、各國選手を奉天に招待する計畫ありと聞くは欣びに堪えない處である。我等は此の機會に於いて、支那側が一日も速に軍閥抗爭の內亂を終熄し、內治の整備を圖り、進んでスポーツの振興を策し、其の民族精神を涵養すると共に滿洲の文化の發展に專念せんことを勸告する。

◇

今や高天肥馬、滿洲の秋色方に酣にして、スポーツに絶好のシーズンであり、競技の舞臺たる大連運動場亦た、其位置の好適なる、設備の整頓せる、洵に好個のグラウンドと謂ひ得る。當日の壯觀洵に想ふべきものがある。我等は此に主催者の努力を多とし、參加各國選手の健鬪を希望し、此の競技が所定のプログラム通り目出たく進行せんことを祈る。

日本佛蘭西並に世界公認陸上競技最高記錄表

種目	日本公認記錄	年代	記錄保持者	佛蘭西公認記錄	記錄保持者	世界公認記錄	年代	記錄保持者
▲百米	一〇秒七	一九二七	相澤巖夫（京大）	一〇秒六	ムーロン	一〇秒四	一九二一	（紐育）パドック（米）
▲二百米	二一秒九	一九二七	相澤巖夫（京大）	二一秒六	ムーロン	二〇秒六	一九二六	（リンコルン（米））ロック（米）
▲四百米	五〇秒二	一九二五	納戶德重（東高師）	四八秒八	フエジヤー	四七秒四	一九一六	（ケンブリツヂ（米））メレディス（米）
▲八百米	一分五八秒六	一九二七	桑田行芳（教員）	一分五〇秒六	マルタン	一分五〇秒六	一九二八	（巴里）マルタン（佛）
▲千五百米	四分七秒	一九二七	土屋甲子雄（日齒）	三分五二秒二	ラズメーグ	三分五一秒	一九二六	（伯林）ペルツア（獨）
▲五千米	一五分三三秒三	一九二五	永谷壽一（明大）	一四分三六秒七	ブアー	一四分二六秒二	一九二四	（ヘルシングフオース）ヌルミ（芬）
▲百十米高障碍	一五秒三	一九二七	三木義雄（慶大）	一五秒	サンベ	一四秒六	一九二八	（アムステルダム）ワイトマンスミス（南阿）
▲八百米リレー	一分三〇秒三	一九二五	全日本染谷岡谷山尻	？		一分二五秒八	一九二七	ボラー、バウス、スミス、パーソンス（米）
▲千米メドレーリレー	？			？		？		
▲走高跳	一米九二	一九二七	織田幹雄（早大）	一米九五	リウダン	二米〇三八	一九二四	（紐育）オスボーン（米）
▲走巾跳	七米二七	一九二七	織田幹雄（早大）	七米一二五	ウイレン	七米八九	一九二五	（市俄古）ハツバード（米）
▲三段跳	一五米三五	一九二七	織田幹雄（早大）	一三米七〇	？	一五米五二	一九二四	（巴里）ウインター（濠）
▲棒高跳	三米九〇	一九二七	中澤米太郎（高師研）	三米八八	ウイデイエ	四米二六七	一九二七	（費府）カール（米）
▲砲丸投	一三米三九	一九二七	瀧川米吉（京都）	一四米八七五	ジエール	一五米八四	一九二八	（アムステルダム）クック（米）
▲圓盤投	四一米三三	一九二七	沖田芳夫（早大）	四四米〇九	ノエル	四八米二〇	一九二六	（パロアルト（米））ハウザー（米）
▲槍投	五七米〇四五	一九二七	小山豫一（慶大）	六一米三四	ドグラン	六九米八八	一九二七	（ウイボリイ（芬））ペンチレ（芬）

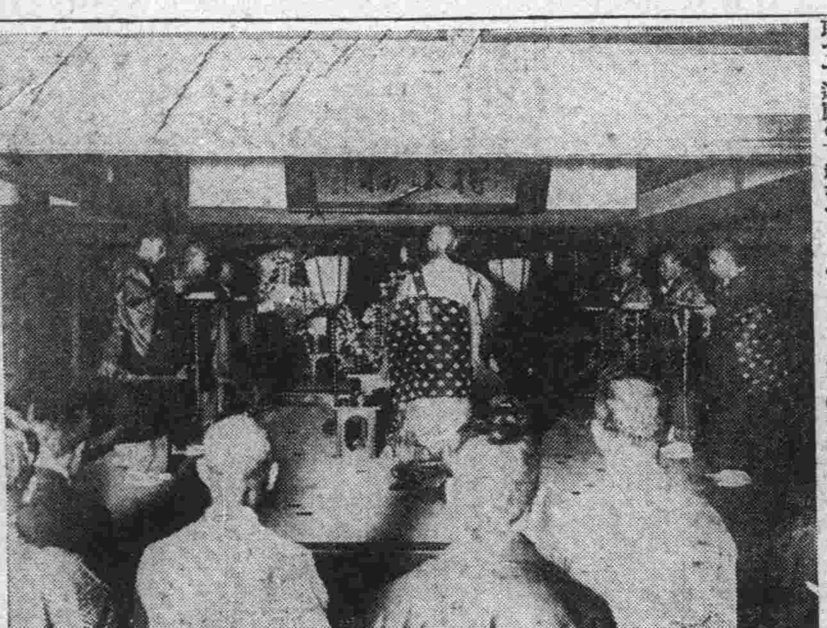

故金子雪齋翁追悼會　東京上野寬永寺に於て十六日午後四時より頭山滿氏、犬養毅氏等の發起で追悼會を行つたが朝野の名士多數參會盛會であつた

直魯軍問題解決で 楊氏の立場有利に展開

奉派幹部の反目濃厚とならう

【奉天特電二十一日發】直魯軍問題一段落を告げ南北兩軍間には灤河、秦皇島間を中立地帶とすることを約し熱河は自發的に靑天白日旗を揭揚すること（既に去る十五日頃より揭げてゐる）に決定して東三省の對外的暗礁は表面取除かれたるが如くであるが白崇禧軍の最も恐れるところの日本が決して國民軍の東進を妨げないとの見極めがつけば國民軍は山海關はおろか更に關外にも進入せんとする計畫あることは明かである、而して又東三省の內部にありても直魯軍問題によつて各幹部間の溝が一層深くなりつゝあるもの如くである、即ち楊宇霆氏一派は直魯軍の解決に効を奏した爲め漸次勢力を張らんとしつゝあるに反し張作相氏一派はさきに直魯軍の反奉的態度に出でゝ以來直魯軍に對する外部からの援助を豫想してこれと聯絡をとりつゝあつた事實最近にいたつて判明した爲めに右兩者間に於ける勢力爭ひ及び反目が愈濃厚ならんとしつゝある

奉國の妥協は

民衆團體を基調に 置き進める南方側

奉國妥協問題に關し南方側では殆ど學良氏を對手としてゐない張作相氏も同樣である但し楊宇霆氏には幾分交涉の餘地ありとしてゐるらしいがこれとてまさかの時になれば餘り重視せずに根本方針としては總商會學生工人等所謂民衆團體を操縱して民衆運動によつて統一を實行する模樣である尚國民政府派遣の東三省調査委員と連絡を取つて運動の下地をつくりつゝあると

支那代表の 大演習陪觀

【南京二十日發電】日本大演習陪觀者六名の內李宗仁、閻錫山氏の代表を除く外左の如く決定南京日本領事館に諒解を求めて來た
張群（蔣介石系）王右楠（馮玉祥系）張治中（李濟琛系）熊斌（何應欽系）

吉滿[illegible]

約一週[illegible]經由天[illegible]委員會[illegible]日入港の天潮丸にて來連—ヤマト[illegible]て左の通り發表した

五院々長決定か

蔣氏は政府の首席

【[illegible]京二十日發電】停頓中の國民黨常務委員會は蔣介石、胡漢民、孫[illegible]氏等の歸京に依り本日開會し問題其の他につき協議した、[illegible]決定した模樣、[illegible]內容は嚴秘に附されてゐるが蔣介石氏を國民政府首席となすに[illegible]なほ決議事項とし

一、胡漢民、孫科を中央執行委員會常務委員とす
二、中央執行、監察委員は齊しく中央政治會議委員とす
三、張繼を中央政治會議委員とす

なほ監察員を政治會議委員としたのは張靜江、李石曾氏等右傾派の意見を尊重したものといはる

差等稅率の代りに

國定稅率を實施せん

【南京二十日發電】財政部長宋子文氏は七種差等稅率實施の件を打消し左の如く語つた
七種差等稅率を十月一日より實施に決したとは財政部で公式にも非公式にも發表したとはないまた最高六割七分五厘を課すなどとは全く事實無根である政府は來年一月一日より行ふ關稅自主に伴ひ國定稅率實施につき鋭意準備中であるが、決定次第外交部から正式に各國に通告して諒解を得ることゝなつてゐると
なほ確實な方面の消息に依れば財政部は現下財政的苦境切拔けのため差等稅率を實施せぬ代り明年一月までの短期間二分五厘附加稅を五乃至七分五厘に增率するかの辦法を操らんとし某々國（日本を含む）に對し非公式に同意を求めて日本の眞意を知らんとしつゝある事情を裏書してゐるものと見られ

兩者の接近で 日支關係好轉

國民政府日本側實業共に 對支外交解決を希望

【東京二十一日發電】蔣介石氏以下國民政府要人は目下南京に集合五院制度制定につき協議中各院長の人選を終り政府の組織確立せる上は直に首腦部を集め政治の根本方針につき會議を開催するとになつてゐる現時行詰りとなつてゐる日支關係を如何にして打開すべきかも重要議題の一として研究せられ王正廷氏が最近に至り矢田總領事と會見を要望し殷汝耕氏等が淸水領事其の他と非公式の會見を續け居ることは國民政府が對日外交問題の解決を希望し之に對する[illegible]る、一方日本政府部內にも適當なる機會を得て諸種の交涉を開始すべしとの軟論擡頭し實業家の間にも日支關係の回復を希望する向少からず、國民政府確立と共に日支交涉は好轉に向ふであらう

御下賜の御眞影

けふ關東廳へ 富田理事官がお出迎

關東廳はか六十二公署に御下賜になる御眞影六十三組は關東廳東京出張所の大內佐藏氏が奉戴し二十二日大連入港のほんこん丸で來滿するので關東廳より當日富田理事官が大連まで奉迎申上げ自動車にて歸旅、一時關東廳に奉安の上十月上旬夫々正式傳達の筈である

露國々債募集

三億ルーブル

【モスクワ二十日發】ソウエート政府は今回發行高三億留の新國債を賣出したが、發行條件は十ケ年拂ゐ置一割一分附で債券は五十、百、五百及び五千ルーブルの四種である

淸酒 釀造　大連市若松町
松鶴 釀造元 原田商會 電話大四四三番
支店 原田支店 大連市常盤町 電話四三六一番

學校衛生會議

第二日の議事成績

內鮮滿學校衛生會議第二日は二十一日午前九時より滿鐵協和會館樓上に開催、當日來賓は保々滿鐵地方部長平野同學務課長生田伊藤兩視學等にて定刻議長金井衛生課長（中循同課員代理）以下十五名の議員着席先づ議長開會を宣し、議事に入り逐條左の如く審議を終り午前十一時四十分閉會した

一、兒童生徒發育增加率標準を定むるの件（愛知縣）
提案者愛知縣中技師說明神奈川縣岡縣の反駁を皮切りに約一時間に亙り論議された後文中標準の二字を削除した上文部省に建議する事となる
二、齲齒豫防に關する件（千葉縣）（否決）
三、學校齒科醫設置に關する件（岡山縣）
進藤技師の說明あり福岡、岐阜、愛知、千葉、滿鐵、朝鮮等より各地の實狀を述べ贊成
四、身體薄弱兒童の取扱情況承りたし（岡山縣）
朝鮮等より同地の實況を說明
五、夏季休暇中兒童の早起召集に關する件（關東廳）
武田技師より早起き召集の弊害を實例を引いて述べ滿場一致贊成
六、競技に因する弊害防止に關する件（同）
武田技師の說明あり贊成、議長に文部省建議方一任、第七項は十九日關東廳にて議了せるを以て削除
八、大學及專門學校の醫科に學校衛生の講座を設けられん事を文部當局に要望の件（福岡縣）
松本技師の說明あり異議なく贊成
九、學校生徒兒童の寄生虫驅除に關する件（朝鮮）
沈校醫の質問に對し、愛知、福岡、廣島等驅除法品藥等につき說明

雲行が怪しくなつた 滿鐵旅順築港計畫

放棄をされては死活問題だと 旅順市民が騷ぎ出す

滿鐵會社では大連の補助港として旅順港の擴張に力を注ぎ現在使用の埠頭を第四番バースと爲し更に新に工費七十六萬一千圓を投じ日本橋まで接續の空地に第一、第二第三番の各バースを築造し現在三十萬噸しか無い

輸出能力 を一擧にして百萬噸に增加さすべく計畫を樹て昨年來築造工事に着手し今なほ繼續中であるがその中第一番バースは十一月卅日ごろ竣工の見込みで第三番バースは來年度の八月一日ごろ竣工の見込である、此第一第二番バースの工費は五十五萬一千圓、第三番バースの工費は二十一萬圓位の見當とされてゐるが滿鐵會社は昨今に至り何故か第三番バースの築造に對し曖昧な態度を示し或は此儘永久工事を休止するやの意向を有するのみならず

現在使用 してゐる第四番バースも全く腐蝕して茲一兩年の維持も困難とされてゐるに修繕も行はず之れまた此儘放棄するやの意嚮を有してゐるので此事實を知つた民政署當局は旅順市の盛衰にかゝはる重大問題なりとし之が善後策を聯合町內會幹事に照會したので廿日午後七時より聖德會館に町內會を開き滿鐵初期の計畫通り築港工事の繼續運動方を協議したが要するに旅順市民が土地の發展に無關心であり滿鐵の築港計畫に對し餘りに冷淡であつた結果で斯くの如き事は

市理事者 あたりが率先して奔走せねばならぬ問題であつたのが熱がないので町內會にお鉢が廻つて來たのである。併し全然計畫を放棄した譯であるまいから運動の仕樣に依つては滿鐵でも元々通り計畫を進めるであらうと觀測されてゐる

國民所得統計と 國富統計作製

統計局が各方面より 正確なる材料を蒐集

【東京特電二十一日發】政府は最近各方面で問題となつてゐる國富統計に關し深甚の注意を拂つてきた大體統計局に於て發表してゐる各國の國富額は國によつて計算の方法も異るから直に比較對照して優劣を判定することは出來ないにしても大體の見込みについては如何に計算の方法が異つても大なる相違あるものではない、よつて國富に關する統計は日銀その他各方面から能ふ限り正確なる材料を蒐集して今後益々正確なる統計作製を期することになつた、なほ別に新に國民所得に關する統計をも合せて作製することゝなり政府より統計局に對しその準備に着手せしむることになつた、國民所得に關する統計は國富統計同樣その作製は頗る難事業であるが國富統計と國民所得統計は互ひに密接の關係にあつて恰も一個人がその財產と收入とを知つて置く必要があるのと同樣でなるべく速かにその完成を期する方針であると

關東廳屬員

支那語獎勵試驗 旅順奉天で施行

關東廳では既報の通り十月十三日より奉天と旅順において本年度の關東廳および所屬官署職員の支那語獎勵試驗を施行するが關東州外勤務者に對しては十月十三、十四日の二日間奉天實業補習學校において又州內勤務者に對しては十月二十、廿一日の兩日間旅順師範學堂に於て各施行する事に決定したがその內容は次の通りである
▲十三日 自午前十時卅分至正午國語支譯、自午後一時至同二時卅分支那語國譯、自同二時四十分至同四時十分支那時文國譯
▲十四日 自午前八時至同九時書取、自同九時十分會話
▲二十日 自午前十時三十分至正午國語支譯、自午後一時至同二時卅分支那語國譯、自同二時四十分至同四時十分支那時文國譯
▲二十一日 自午前八時至同九時書取、自同九時十分會話
尙受驗者は當日試驗開始二十分前迄に出頭し受驗票を係員に提示し入場のこと、ペン、インク又は鉛筆小刀を携帶して貰ひたいと

長春全縣下の 教員增俸運動

【長春發】長春縣下八十八校の各學校敎員等は增俸運動に就いて寄々協議中であつたが吳局長を訪問し八十八名の代表は十七日之れが認可の請願運動を行つたが本年度は既に敎育費の豫算も決定してゐるのであるから趣旨には同情するが來年度の豫算より增俸するやう劉吉林敎育廳長に申請するとの確答を得たので一時小康を得たが若し右の要求が容れられぬ時は一齊にストライキを斷行する目的で劉某氏が盛んに暗中飛躍してゐた

滿日詩壇

讀明史雜詩（五一）　黃越川

朝章俱付東樓議。可見嚴嵩眷氣深
記否鈐山堂上日。夫妻閒話現良心
嚴嵩年老、朝臣與之言事、但曰與東樓議之、一日其妻謂之曰、不記鈐山堂二十年清寂耶　嵩有愧色
任他赫赫燎原火。自有汪洋海水澆
非是徐階更疏稿。早驅歇段去逍遙
嚴世蕃下獄、抵掌而談曰、任他燎原火、自有倒海水、自以爲有知之、間官中其計、徐階解脫之方也、錫易疏稿、於是世蕃不免於死矣

滿日案內

◎三行一回 金八拾五錢　◎被雇度 金六拾錢　◎五行一回 金壹圓五拾錢　◎十行一回 金參圓　姓名在社は一回金拾錢增

募集

店員 入用年齡十七八歲市內保證人を要す 電話三五〇二番 高石商會
店員 至急入用十七八歲以上本人來談壹岐町七 九中村左右衛商店電四八七一
寫眞 門生募集十七八歲以下市內に保證人要す 西廣場 土田寫眞館
生徒 募集山縣通唐澤醫院の裏モシトロスミシン裁縫刺繡院電話七二〇〇番
採用 有給 小供の保險婦人の職業にも適當來談 西通一ノ一五富國徵兵相互會社
女中 入用廿歲より三十四迄 十四七〇三番へ 大連市信濃町 花屋ホテル
女中 入用月給二十圓以上相談に應ず 霧島 町廿六 杉山 電四五〇〇

貸家

住宅 洋館五千より八千圓迄を買受度し 止所側グリルバツカス
貸間 二階八疊ベランダー附 姓名在社
小住宅 桃源臺八六二瓦斯水道なし 家賃二十五 電話八三二九番
貸家 場所臥龍臺日本間八疊六疊三 洋間 十七圓 お望の方電八九六三へ
宿料 食事夜具共月三十圓の割合 永滯在向勉强 大連美濃町九五貯炭場前廳雨館
壹圓 泊り破格勉强、目下あき室數種あります 吉野町六名古屋館電話六三一一

賣買

電話 買受度し 浪速町三番地 電七六七八番
靴 見切品あり 婦人靴 編上靴並 伊勢町大二號靴店電六七四五
書籍 店をりたし一流場所多年のしにせなれど歸國のため破格に讓る
店舖 は何商にも可商品電話等別にてもよし 問合せは電四三六二へ午後に限
商品 券交換賣買 西通三五電七八五一大連案內社
不用 品特別高價買受 四ツ辻 香川商店 電六七五一
不用 品親切本位買受 風呂上物あり 常陸町 渡邊商店 電六八四一
安賣 親玉世帶道具 進物用品御商 磐城町福田屋金物店電三七〇四
フヨウ品 書畫骨董高價買受 新古齋電七四三五 イワキ町
塵紙 懷中に家庭向德用の三山島紙 生漉改良 拓茂洋行紙店 發賣元
ミシン の修理正確迅速 西通西河島ミシン店電七二〇〇
古本 不用品特別高價買受 新古月おくれ雜誌商 日蔭町芳文堂電話四三五四番
電話 賣買 金融並月賦賣 西通三五電七八五一大連案內社

金融

公債 勸業復興債券 保管通帳 金融賣買 西通三五電七八五一大連案內社
電話 金融名儀變更せず 御一報次第參上 天神町八〇 興盛社
恩給電話 金融低利極秘 西通三五電七八五一大連案內社
電話 金融並信用貸付 三河町二電話三〇六九惇晃社
信用 大口貸金及月賦貸金 美濃町德海ビル前 十年社
書畫 骨董、公債、商券 恩給、年金、金融 大連三河町二五電八四四四番
金融 御報參上 沙河口 仲町八〇 丸加商會

食料

信用 低利貸金多少に不拘迅速極秘 沙河口巴町九三比婆洋行
恩給 電話低利無手數料極秘 電話七二六九大連春日町向陽社
ニチ ロパン電話七六六〇 浪速町一丁目裏通 日露洋行
うづら の玉子 毎日出來ます 一〇三寶館通北入 信濃町 道樂園
牛乳 バタークリーム 大連牛乳株式會社 電四五三七番
牛乳 バタークリーム 滿洲牧場 電六一三四

藥及治療

澤庵 美味安價ヲロシ小賣 山縣通り 岩崎電四六四八番
分讓 純粹種蜜蜂 保證蜜 羽衣町 大連養蜂園
傳家 片山かつけ藥 近江町三七 白馬號
齒科 鶴見醫院 西公園町六九 電八二〇三
ぜい ろ丸食後の一二粒能く傳染病、食中の豫防となるは伊勢町藥局の
ぜめ んあん 小兒大人用共に効果ありと伊勢町藥局の 信用せらる
クサ 及體毒の特効藥有ます 大連劇場横 根本藥局
整腸 下痢、腹痛下痢、食中下痢に特効の伊勢町藥局の
小兒 胃腸藥小兒の消化不良下痢、食中過食等 小兒消化器障害に伊勢町藥局の
蒸餾 水多少に不拘御用命願上候 大連伊勢町二二伊勢町藥局
婦人 病ハリキュー 鈴木丈太郎 大連二葉町六〇 電四六九二
胃腸 病ハリキュー 鈴木丈太郎 大連二葉町六〇 電四六九二
淋毒 性畢丸炎 鍼灸 鈴木丈太郎電四六九二
チチ モミ 大連市二葉町六〇 電四六九二 鈴木丈太郎
制痒 液虫殊に南京虫に刺された處に塗れば忽ち痒みの止まる伊勢町藥局
胃の 藥第一病第二種の內何れにても御試用を伊勢町藥局の
かつ け家傳藥 三河町二 池內 電八六七五
大小 兒風藥 大人及小兒の感冒には定評ある伊勢町藥局の
淋毒 性畢丸炎 鍼灸 鈴木丈太郎 電四六九二
モミ 療治御好みの方は 電話六六八八へ
萬病 に利く酸素吸入器 オキシヘラ 小林又七支店

衣服

大島 紬特價直接販賣見本 大島紬鹿兒島市新屋敷 星造業岡商店
古着 御買入報參上 古道具高價 日蔭町たしまや電六六〇一番
古着 古道具買入れ 日蔭町まつ屋 電三七四七番

印刷

帳簿 堅牢で安價な 南海堂へ 電六八四三番
名刺 スグ出來ます 電話八五九八番 大山通（日本橋近） 吉野號
海關 輸出入申告書販賣 大連市大山通 小林又七支店
急ぎ の名刺、葉書、案內狀は廉價迅速の弊店へ 小林又七支店
印刷 は六八四三の 南海堂を
文具 及民政署で御使用になる申告書類は 南海堂へ 電六八四三の

雜件

ゴム 印の御用命は 吉野町二六 一萬堂 電七八五九
印書 邦文タイプライター 印書應需電八四七一 山縣通 日本タイプライター會社
美術 コロタイプ 寫眞帳繪葉書印刷 大山通 小林又七支店
實印 の御用は 吉野町一萬堂 電七八五九番
印刷 の御用は何時も 小林又七支店を御利用下さい
活字 鮮麗な印刷は無光堅實なる當店活字から 大連市大山通 小林又七支店
品質 優良タイプライター 活字 販賣 大連市大山通 小林又七支店
寫眞 機交換賣買出物有現像燒付引伸並材料販賣 山縣通三井裏 福田商會
寫眞 望遠鏡其他精密機械修理御報參上 西公園町一五三 池田修理所 電三七三七
寫眞 大連寫眞館 晝夜撮影 男女支那服の準備有 日本橋際 電話三五八四番
黃金臺 夏期營業は本月廿四日より閉鎖致します 旅順大和ホテル
尺八 敎授 琴古流師範 名和蘂水郎 西公園町（對馬町）一〇七 松浦方
婦人 小供洋服裁縫並教授 大連若狹町二ノ四二 中村
麻雀 大會 十月七日於リリー・カフエー 申込電二一四七六
仕立 物あり 附近の方 日蔭町 サカイ 電五四三七番
引越 荷なら電話五三五九番 中央運輸 市內運搬荷造專門 大連武藏町三〇
門札 瀨戶物へ彫り込み 伊勢町野田看板店電四五六四
鼈甲 大連市但馬町二二 矢野鼈甲專門店 電話八四二一
門札 瀨戶物へ彫り込み 三河町二 池內 電八六七五
刀劍 研磨鑑定並委託品販賣 特別製錆止打粉有 大連磐城町通五八 南海堂眉山
小鳥 小動物同料餌一式 小鳥具類 浪速町戶田洋行 電三九〇三番
習字 速成敎授晝夜 三河町二 池內 電八六七五
看板 大連伊勢町 野田看板店 電四五六四番
算盤 の御用命は 拓茂洋行 電五四三五
シン ガーミシンは 常盤橋 電話三五三三番へ
便所 紙として最德用なトイレツトペーパー 大連市大山通 小林又七支店
金庫 日支英米專賣特許 間宮式手提金庫 浪速町山形洋行電三〇一五番
貸衣 裝 特價賃貸 日蔭町 まつや
蓄電池 ラヂオ改造修理技術本位 藤原町二二 谷澤電六六〇二
古本 買入 大山通 藤原文華堂
ラヂオ は何でも大勉强 伊勢町吉野町角 トヤマ商會電話八七二二番へ
充電 一回五十錢 充電中代りの電池を貸します 絶對優秀湯淺B乾電池特價二圓 ラヂオトロンに優る眞空管ハマチバルヴ一個二圓五十錢
部分 品は格安實用品より高級優秀品迄品揃ひ セツトの修理改造は是非弊店へ
肺病 全治保證の世界的靈藥フエビン散は 代理部大連大正 日野恒次郎 電話九三六八

滿洲日報地方版

哈爾賓

呼倫貝爾の獨立を再び計畫
冬季に入るのを待ち鐵道を襲撃

海拉爾、滿洲里方面を視察して歸つた某氏の談に依れば蒙古兵は鐵道沿線から全く撤退したのゝ目下平靜であるが降雪前又は積雪後に今一度鐵道襲撃を企てると豪語してゐる由である、注目すべきことは齊々哈爾に駐在してゐた第三インターナショナル軍隊五六百騎がウエルフネ經由ハルハ方面に移動したとの確な情報がある外マジャール人の軍隊も蒙古に入つた形跡がある、ロシア側では冬季に入つて再び外蒙軍をしてコロンバイル獨立を積極的に援助せしむべく準備してゐるとも見られる、支那側は軍隊が冬季の戰鬪に慣れないので非常に焦つてゐる模樣であるが、徹底的討伐は不可能であらう、支那は現在西部線に入れてゐるあの大軍をどう處分するかが問題であらうが、戰線から還つた彼等兵卒等は頗る無秩序で各所で暴行事件などもあり日本の料理屋なども殆ど終日門扉を鎖してゐる、海拉爾では暴行兵三名を銃殺に處したと聞いた

北滿擾亂を策し張氏部下捕はる
馬賊團と連絡して時機を狙つてゐた

張宗昌部下の陰謀事件について聞くにその首魁李匡は奉天懷德縣生れ北平法政大學出身で年齢三十歳前後の青年であるが張宗昌の内命を受け北滿の擾亂を企て直屬の部下七名と共に傅家甸十六道街東華飯店に潛伏してゐる所を捕へられたが、彼等は東三省自治總司令部と稱し李自ら總司令と唱へてゐた 彼等は九月十八日に事を擧げやうと企てたのであるが事成らずして發覺したもので支那側の談に依れば彼等の一味は哈爾賓市中に千餘名あり馬賊と連絡をとつて時機を俟つてゐたが彼等が買收して味方に引入れてゐた馬賊は松花江下流同賓、方正方面に五六百名、その他に一千餘名あつたと

要人を暗殺し鐵道を破壞する
一味の自白によつて陰謀の内容判明す

張宗昌部下の陰謀事件は一味の連絡が頗る強固に極秘が保たれてゐたものと見えて支那當局は全く感知してゐなかつた程である彼等は十八日事を擧げると共に要人を暗殺する一方鐵道を破壞して東三省自治軍の名に依つて先づ吉黑兩省の覇權を握り徐ろに奉天に迫らんとしたものである、自稱總司令李匡以下目下取調中であるが李匡は官憲の取調に對して臆する色もなく逐一自白したが彼の自白に依つてピストルその他の武器は鎮守使署に勤務する梁決官氏宅に隱匿してあること判明し直に沒收した、主なる連累者等は十八日後までは殆ど收監したが今尚軍警の警戒は嚴しく鐵嶺を極め二三流の旅館飲食店等には多數の密偵を張り込ませて搜索を續けてゐる、收監せられた主なる幹部は左の通りである

▲李匡(自治軍總司令)元張宗昌軍の軍法處長三十歳
▲劉秀仁 元張宗昌軍の聯隊長にして最近は特別區警察署の傭員であつたことあり、年齢三十歳前後
▲張大鵬 元山東軍將校
▲劉正元 元張宗昌秘書
▲その他劉宗英、楊興亞、劉茂山等は何れも自治軍の隊長又は枝隊長の名を與へられてゐた

張長官は更迭すまい

特別區行政長官張煥相氏の更迭問題は屢次噂されてゐるが消息通の觀測に依れば今尚政局の安定しない今日要人の更迭は人心を不安ならしめるものであるから、近き將來には實施するものとは思はれない、殊に張煥相氏は最近大いに張學良氏に對して忠勤振を示してゐるので元の職であつて一路軍司令に引戻す如きことは恐らくあるまい、又張煥相氏の持論たる特別區回收問題が懸案となつてゐるが張煥相氏を除いては到底この問題解決も不可能と見られてゐる後任に擬せられてゐる現吉林參謀長熙洽氏が果して張氏の後を襲つてこの難局を打開する腕があるかどうか危ぶまれてゐると

熊が市中見物
一面坡驛で大騷ぎ

二十世紀の今日あまり類のない出來事が東支鐵道沿線一面坡驛にあつた、それは熊が市中を横行して市民を追ひ散らしたと云ふ事件である、去る十六日朝六時半頃一面坡の町中に一齊に犬の吠へる聲が鳴き渡つた、町の人々は何事が起つたのかと戸外に飛び出して騷ぎ立てたが一頭の巨大な熊が悠々公園を横ぎつて人家の立並ぶ町の中に歩いて來るので町人は青くなつて叫び聲を擧げ乍ら逃げまどつたが熊は人間に害を加へやうともせず騷ぎ立てる人間共を尻目にかけて町をブラ/\散歩するやうな恰好で一週りしてから又元の道に引返して山林中に入つて行つた、散々熊に弄ばれた町人達は山林中に入つて行く熊を目がけて獵銃で四五發浴びせたが一彈も命中せず熊はそのまゝ姿を消してしまつたと

支那小學の經費を
東鐵で出し澁る

東支鐵道經營小學校費用はロシア兒童を收容する小學校と支那兒童を收容する小學校に對して平等に折半することは昨年末露支間に於て協定が成立し管理局はその通り實行して來たのであるが、最近奉天勢力の失墜と共に東鐵内部のソウエート側幹部は頗る鼻息が荒くなり事毎に支那側を壓迫して自己の主張を押通してゐたがこの風潮は學校費問題にも現はれソウエート側の學校費は正確に支出してゐながら支那側小學校には兎角に口實を設けて規定通り支拂はず支那小學校は新學期に入り乍ら經費なき爲めに四苦八苦してゐる

東支鐵のペスト防疫
對策を協議

東支鐵道衞生課では通遼方面のペストが益々猖獗を極めてゐるので萬一に備へる爲めに對策を協議することゝなり中央鐵道衞生委員會を召集することゝなつた

東鐵社宅檢査

東支鐵道管理局長は哈爾賓及び沿線各地の家賃騰貴の爲め散宿者が到底この散宿料で支辨し兼ねるので出來得る限り社宅に收容することゝし十八日命令を出し從業員社宅使用坪數を縮小し餘裕あるものはどし/\回收して散宿者を合宿せしめることゝし住宅委員を派遣して哈爾賓市中及び沿線の社宅檢査を行はせることゝした

沿海州方面にパルチザン蜂起
物資缺乏のために 農村に反政府氣運

極東露領方面は今夏アムール州方面に於ける水害の爲め又復食料不足を豫想されてゐるが歐露方面に於ける今秋收穫物の買付も果して豫定數量に達するや否や疑問とせられ既に一部買付に着手したが政府の定めた價格では殆ど賣渡すものもなき有樣であるから歐露方面からの西伯利に對する食料供給も到底需要を滿たすに至らぬであらうと見られてゐる、談に依れば當局は早くも今冬の食料不足を豫想し極端な節約を開始したので都會には白パンは一切禁ぜられてゐる程である、他方農村も物資缺乏の爲めに農民の政府に對する反感を益々助長し高率なる關税の撤廢を要求する聲は今や一般輿論と化しつゝあるがその一般住民の反感に乘じて各所に不逞の徒が横行し住民を使嗾して官憲に反抗してゐるが最も多數の一味を有するものは黑色パルチザン隊と稱して沿海州地方の隨所に蜂起し相互の連絡は全くないが政府當局は彼等の爲めに少からず惱まされてゐる、黑色パルチザンの正體は不明であるが恐らく支那領から食を失つて國内に密行した白系分子が地方住民の間に潛入し住民の不平、不滿を利用してパルチザン隊を組織してゐるものであらうと云はれてゐる、然し政治的には殆ど勢力なきものであると云ふ

遼陽

御大典奉祝の方法決定す
奉祝式其他催し日取

遼陽在住者の御大典奉祝方法については二十日午後一時半から滿鐵社員クラブ樓上に於て領事、警察署長、地方事務所長、地方委員區長、郵便局長、銀行會社、滿鐵各課所、新聞關係者等集合協議の結果大體左の通り決定細目については庶務會計、設備、宴會、餘興、旗提灯行列、救護等の各係員に於て協議一般に通知する筈

▲十一月十日領事館に於て御眞影拜賀式(午前九時より十時迄)小學校拜賀式(九時半より)遼陽神社奉祝祭(十時半より)在住民全部の奉祝式は午後一時半から小學校校庭に於て擧行、旗行列(順路は追て發表)關東長官饗宴(時間未定)
▲十一日午後二時より遼陽公會堂に於て官民合同祝賀宴(會費貳圓)同日午後五時より提灯行列(順路は旗行列に同じ)
▲十六日地方委員、領事館祝宴(共に時間未定)▲以上の外十日から十七日迄各戸國旗、奉祝燈を揭げ夜間は點燈する外市の中央地點及び祝宴場にアーチを設け百一發の煙火を打揚ぐと料理店組合は屋臺でねり廻るか遊廓座で手踊をなすか目下しきりに練習中である電燈公司のイルミネーション町内や滿鐵方面の假裝行列等はなるべく十、十一の兩日にやる事を申合せ徒らに形式に流れず熱誠以て御大典を祝し奉る事になつた

煙臺炭坑長披露 煙臺

煙臺採炭所瀬戸前所長、中島新所長は廿一日午後六時半から遼陽玉家に於て在遼の主なる向を招待披露宴を催した

奉天

戸山校軍樂隊
沿線各地で演奏

目下渡滿中の陸軍戸山學校軍樂隊は滿鐵軍隊慰問のため沿線各地に於て演奏會を開催することになつたが奉天では來る十八日は軍隊慰問、廿九日は一般市民のため演奏會を開く由猶時間會場等は一兩日中關係者が集合し協議決定する筈である

表彰された
各地の理髪士

第三回滿洲理髪士聯合總會に於て表彰されたものは左の如し▲大連小松原源四郎、野村保利男、小河原一夫、中山傳造、佐々木重喜▲奉天前田勘六、山下余衞▲四平街福永正一、于海濤▲撫順岡崎幸槌、加藤力治郎▲瓦房店宮武獺太郎

負傷巡査經過良好

既報の如く廿日早曉平安通十一番地先にて六尺豐な支那大男の怪漢を逮捕して負傷した青葉町派出所勤務増田義彦巡査は目下同生病院にかつぎ込み加療中であるがその傷は後頭部右顎部及び右腕に刺傷を受け全治までには約二週間を要すと同巡査の勇敢なる行動に對し乾警察署長は金一封を贈つた因に同巡査は柔道一級にて初段の實力を持つてゐる

町の便り

開原小採臺支那遊廓勝順方の抱酌婦愛卿(二二)は抱主に伴はれ廿日朝來奉の途中新臺子驛附近にて列車から飛び降り自殺を圖つたので次の列車で來奉し直に滿鐵病院に收容加療中であるが愛卿には大洋八百元の借金あり之を苦にしての結果であると

◇

十九日午後二時半頃市内住吉町三重商會[illegible]外出[illegible]は同[illegible]牧野[illegible]を持[illegible]面に[illegible]廿[illegible]ら出火[illegible]が場所柄一時は大騷ぎであつた原因は煙突の飛火

◇

奉天基督教會では廿二日午後一時半から婦人會新築會を廿三日午前十時半から獻堂式を卅日午前十時半から洗禮式並に入會式を擧行

駐奉佛領事
東支線より奉天へ

奉天駐在佛蘭西總領事ブロンド夫妻は廿日午前八時廿分にて歸奉したが氏は東支沿線一面坡に向つたのであると、ホツプ栽培の狀況視察のためであるらしい

佛國代表より
體育協會へ謝電

[illegible]技に參加の佛蘭西選手が長春通過の際體育協會にて歡迎し學校の生徒等が熱心に送迎した感謝し博士ミネル聯盟代表監督から「佛蘭西選手は貴地市民及び生徒一同の歡迎を謝す」との電報を永井領事會長の手許に打電して來た

[illegible]彬氏永氏[illegible]

東三省議聯合會々則制定

東三省々議聯合會は八月廿八日奉天で第一回大會を開催し協議の結果會則を制定したが吉林、黑龍の二省には本月十八日其規約が通告されて來た、其れによると三省から主席以外に各九名の代表を常任委員として奉天に駐在せしめ三名を一班として各省は三班を組織し該常任委員は委員會を設け省の政治内政、外交、財政、文化其他に關して聯絡を計る由である、尚聯合會は主として外交後援會の如き役割を分擔せんとする意味をも有し民意尊重を以て官僚軍閥に對抗せんとする傾向がある

長春

人事

▲宮地第十四師團長 二十日朝鐵嶺へ
▲岩崎軍醫部長 同上
▲池田海軍中將一行 廿日長春へ
▲石本鐵太郎氏 廿日朝來奉ヤマトホテル
▲張作相氏夫人一行三名 十九日夜長春へ
▲レート化粧品團一行廿五名 廿日長春へ
▲昌圖公學堂生一行 廿日歸校
▲遼陽小學校生 廿日奉天往復
▲太田地方事務所長 風邪のため引籠中の處廿日より出勤

呼倫貝爾獨立熱
依然として熾ん

コロンバイル獨立運動のため蒙匪討伐總司令として東支西部線に出動した吉林軍十五師騎兵旅長張占清氏は廿七日午前六時四十五分で來長し九時吉林に狀況報告のため向つたが、呼倫貝爾は表面鎮靜に歸したが獨立を希望せることは依然として變らず若し官兵の守備が手薄となれば何時パルチザン式の攻擊的態度に出るや知れぬと云はれてゐる、然し現在は全然蒙軍は沿線に影をひそめたと

東省江防艦隊
總司令に張氏就任

東三省江防艦隊總司令には張學良氏が就任し沈鴻烈氏は副司令として從來の如く松黑沿岸に於ける防備及び秦皇島方面の艦隊を指揮することになつた

商業學校五回陸上運動會
盛況裡に終了

長春商業學校第五回陸上運動會は十九日午後五時盛況裡に終了したが當日各小學校の選手リレーは長春對公主嶺(女子)一等公主嶺で一分三秒五の三、寛城子ロシヤ人女子對長春は長春一等一分〇五分の一、高等小學校男子公主嶺對長春公主嶺一等五十九秒五分の四、或は一等長春、二等寛城子ロシヤ、三等公主嶺の順で高等小學校の競爭あり共れより公學堂小學生リレー、來賓職員の蹴球に學生の中隊教練があつた

レート滿鮮視察團

レート化粧品滿鮮視察團の一行廿五名は廿一日午前七時に來長し午後三時四十五分ハルピンに向ひ廿三日午前六時四十五分過長大連に向ふが沿線各地ではレート化粧品の宣傳を行ふと

人事

▲兒玉翠静氏(ヤマトホテル大連本店常務) 十九日來長一泊廿日急行で南下
▲田中芳氏(長春ヤマトホテル支配人) 同上奉天へ
▲横田多喜助氏(南滿洲電氣事務)同上
▲李大鈞、預宗林(營口鹽務局員)廿日來長ヤマトホテル投宿
▲ブロンド駐奉佛總領事夫妻 廿日午前八時廿分奉天へ歸任

市中雜聞

一行十三名のロシア人が行く處がないので支那人を通譯にて保護方を願ひ出た「自分等は何處へ行つてもよいか」と無宿者の許可を得やうとしたが浮浪人は居住を禁止するとあつて城内か寛城子行を命ぜられた

◇—◇

野球後援會では長春軍が奉天に於ける州外大會に優勝戰まで肉薄したとの物語

浮世の鏡

十九日午後五時〇五分頃驛前支那旅館宿泊中の支那俳優の一行が衣裳道具をボーイが運搬中一箇の箱の中にあつた芝居用の南京玉火藥が爆發して轟然たる物凄い音を立てたが紅、白粉を吹き上げどら鉦をふき飛ばしただけで濟んだ一時は大騷動であつた

◇—◇

大連にコレラが發生したので長春としてはペスト豫防と同時に旅客の豫防を行ひ豫防するが虎疫と鼠疫とに罹らぬやう注意が必要

◇—◇

女の洋傘、支那靴、蒲團衣類其他の遺留品が年限が來て警察署で競賣に附せられたで生命より二番目の蒲團を忘れる支那人があるから妙だ▲が其總額がザツト見積つて金百圓内外▲遺失した本人の財産からすれば矢張り三、四百圓のものであらう▲中には腕輪を忘れたものがあるらしいので銀製の腕輪が二個あつた▲鮮人民會の書記趙君は爆彈事件に連座した一人だと云ふ▲金道根君が會長になつたので書記に就任して食を與へられたのであるが▲五ケ年間程長春に在住し其の後非常に謹愼してゐるとの事▲前非を悔て眞面目になるならば相當の職に就任するも差支へはないだらうが▲地金が鑛で錆が出ては許されまい▲ズドンと一發の然たる爆音に警眼じやない警耳を▲ヤツ東のやうに立てた瀬戸特務▲タなと一目散に東支商業支部の方角へ足を向けたはよいが▲附近は黑山の人波で商業部員のロシヤ人がふるへてゐるのでテツキリ爆彈を投下したと合點した▲が調査すると支那俳優の使用する南京玉の火藥が爆發したものと判明▲瀬戸君の調査資料としては材料にならないのでロアングリ▲火藥の後に殘つた埃を掴らくると何のことはない安物の石鹸と知れてシヤボン玉のやうな眼をひらいて泡をふ

撫順

職制一部改正
煉炭係を新設任命

撫順炭礦では二十日一部職制の改革を爲した、即ちコーライトを製止した關係で今回煙臺に煉炭工場を製作するについて煉炭係と云ふ係を新設し、外に東岡露天掘採炭所の根本的改造を行つた、右はこれまで庶務、學務、工作、採炭の四係を設置して專ら事業の遂行に從つて居たがこれを著しく縮小して庶務と勞務とを合併し庶務係とし、工作と採炭とを合併して採炭係として二係を設置する事に決定し同時に之れが係主任を右の如く任命するに至つた

東岡採炭所庶務主任 奧村勝三郎
同 工作主任 武田春二
(各通)調査役室勤務 武田常吉
東岡採炭所採屈係主任を命ず 古城子露天掘勞務主任 林祥一
東岡採炭所庶主任を命ず 大[illegible]三郎
煙臺採炭所煉炭係主任[illegible]

[illegible]事の異動を發表した
古城子露天掘事務主任 人見雄二郎
兼任勞務主任 米谷松太郎
東岡採炭所勤務を命ず
炭礦庶務課員 松本幾三郎
本社人事課勤務を命ず
本社人事課員 石井三次
炭礦機械工場勤務を命ず

楊柏堡坑の採炭所新設
係員其他發表

撫順炭礦では先頃楊柏堡坑採炭所を新に開設して居たが之れに伴ふ係の新設と人事の任命等新陣容を整へる事になり、二十日その發表があつた同準備係は愈楊柏堡に移轉する事となつて清めの式を行ひ三時より之れまで調査室の一部をそれ/\行ふと共に二十日午後簡單なる式をなし、次で自祝の意味にて冷酒をかわした、同採炭所は十月十日頃より愈採掘を開始する手配となつてゐる、今回同採炭所は勞務係と、採掘係との兩係を設くる事にし庶務係は一切の事務及び勞務に關する坑内外の警備に至るまでの仕事を掌り、採掘係は工作事業より、鑿岸、採掘等を爲すので、庶務係主任には前川圓氏、採掘係主任には所長馬場彰氏をそれ/\任命し以下部員の配置など行はれた、これにて楊柏堡露天掘採炭所は新陣容の許に愈活動を開始する事になつた譯である

廿日會員來撫

奉天二十日會員二十餘名は來る二十三日(日曜)撫順に來つて炭礦その他各施設を當地十日會員の案内にて見學し夕刻懇親の宴を催す事になつてゐる

安東

普通學校の紙製品注文殺到

安東普通學校の紙製々造は技術も熟達し製品も立派になり沿線各地からも菓子袋の注文が殺到し學校當局はホク/\である本月に入つてから撫順、奉天から二十五萬枚の注文あり安東市中の注文を合せると廿萬枚以上になるが講習生は五、六年女生徒卅餘名で毎日一、二時間作業して約三四千枚製作してゐるがこれ丈けの注文は數月を要するが此後は學校以外の人々も練習させて生計の途の立つやうにしてやると

支那軍艦入港

定海鎮海の二艦は二十日胡蘆島より入港し目下沿岸中の威海と當地の海防警戒の任に當つて居る

飾窓を破壞して盜む

新市街近江洋行にては二十日午前二時半頃ショウインドウ大硝子一枚を何者かに破壞され手提蓄音器二臺價額約百二十圓を竊取され其旨警察に屆出でたので警察にては直に現場に驅け付け賊の搜査に努めたるも賊の行方不明で目下極力搜查中である

各學校運動會

秋季運動會のシーズンに入り安東各學校では本來月中に秋季運動會を開催するが目下準備中で期日は次の如くである
△普通學校二十二日△第一小學校十月七日△第二小學校、高女校は十月六日△中學校未定
右各學校とも本秋は曠古の御大典が行はせられるので何れも盛大に擧行せられることになつて居る

慰安車安奉線へ

滿鐵沿線巡遊秋季慰安車は二十日より十月四日迄の間に安奉線草河口、林家臺、劉家河、湯山城、蛤蟆塘の各地に到着することになつて居る

赤十字支部竣工

工費一萬餘圓を投じて新築中であつた赤十字社安東支部は此程竣工したので十八日移轉したが同所二階十二疊二間は町内の集合、一般の集會等に無料貸與し公衆の便宜を圖るが階下に施療室施藥室も設け毎月數回滿鐵醫院より醫師の出張を乞ひ治療に應ずる筈で新裝成つた赤十字の此の後の活動は見るべきものが多からうと

西本願寺鐘樓落成

七番通西本願寺では工費四千圓を投じて寺院境内に去る五月より鐘樓建築中であつたが今度落成した

營口

警備演習
大石橋守備隊が來營

當地の警備演習は二十日大石橋守備隊に依りて行はれたるが中川大隊長は同日午前八時五十分隊員を引率して來營し旭街の廣場に整列の上各中隊は各部署に就くべく一箇中隊は小學校へ一箇中隊はタルク會社へ一箇中隊は領事館に向け進發し各任務に就きたるが此外牛家屯三家子方面警戒の乘馬歩兵の進發河北驛方面の警戒に當る爲めランチにて遼河の横斷等あり村岡軍司令官及び水町獨立守備司令官は時刻の到來と共に幕僚を隨へて各隊の警備狀況を詳細に檢閲し同日午後零時五分發にて出發した

泌尿器科 皮膚梅毒 専門
阪本醫院
西廣場滿銀裏 電話四三二五番

瓦房店

守備隊長着任

新任瓦房店守備隊長寺尾務氏は家族病氣等の爲め赴任を遲延し居りしが十九日午後八時着列車にて單身着任した

高島巡査不幸

當署管内熊岳城勤務高島竹雄氏の長女滿子(八歲)は十八日朝急に疫痢の兆候あり當地醫院に入院せしが夕刻遂に死亡した葬儀は十九日午後五時本願寺に於て執行多數會葬者があつた

寸閑隨筆

大連にコレラあり四平街方面にペストありて脅威を感ぜざるを得ない當局は之が豫防方法に就き宣傳ビラを撒布して居る▲時候は馬や羊の季節となりスポーツ大運動は喜び勇んで居る▲聯合運動會の秀逸は何と云ふても各係長の競走だつた年はとつても昔は何々選手と云ふので迚も鼻息は强い而し愈々競技となると面白い場面が展開する一行の中頃と思ふて走つて居た吉留區長は後振返つて見ると一番しんがりなので苦笑したり清水署長は落伍したり驛長等は志を得なかつたりした一等賞をつた小野村隊長や藤村長井所長は當日足部を傷めて居たが健氣にも參加したが箸に兩手を伸縮するので運動妨害なりとの苦情が出たが而し本人は正當防衛なりと云ふ其理由は棚杵が飛ぶので時々押へながら走つたと云ふので合格▲松亭飯架館では天津仕込の者を雇ふて支那料理を兼營する由一度は試食してもよからう▲龍子の亭か當地に開業して驚と改稱したと

日本郵船出帆
◎歐洲行 但馬丸 十月十四日濱迄行
◎米國行 りま丸 十月八日季浦行
◎横濱行 甲谷陀丸
一、二、三等船客引受申候

大阪商船出帆
◎門司神戸(大阪)行午前十時出帆
はるびん丸 九月廿二日宇品寄港
香港丸 九月廿五日
ばいかる丸 九月廿九日
亞米利加丸 十月二日
◎上海福州基隆高雄行後三時出帆
長沙丸 九月 日
湖北丸 九月廿七日
盛京丸 十月五日
◎朝鮮經由長崎鹿兒島行
關東丸 十月十二日
◎北米シヤトル、タコマ行(上海神戸四日市横濱經由)
ぱりい丸 十月廿一日
◎紐育行(神戸四日市横濱經由)船客お斷り
あるぐん丸 十月九日
◎歐洲行(上海香港新嘉坡經由)船客お斷り
あらすか丸 十月一日
大阪商船株式會社大連支店 電話四一三七番
專屬船客案内所 滿洲旅館協會 信濃町遼東ホテル内電七五七四番
專屬荷客取扱店 國際運輸株式會社大連支店 大連市山縣通二二一 電話三一五一番
大山通り切符發賣所 電七〇二四番
沙河口切符發賣所 東來洋行内 電話九五〇六番
二ホーム荷扱所 電話四八〇二番
左記支店にて船車聯絡貨物に對し引換證發行仕り候
支店 奉天、營口、安東、沙河鎮、鐵嶺、開原、四平街、鄭家屯、洮南、泰來、通遼、長春、下九臺、松花江、伯都納、楡樹、双城堡、哈爾賓、傅家甸、安達、滿溝、井貝溪、一面坡、龍井村、局子街、天津、青島、上海、浦鹽、釜山、草梁、統營、大邱、仁川、京城、平壤、新義州、元山、草廠、咸興、淸津、會寧、上三峰、濱闘頭、雄基、臺北、基隆、高雄、東京、神戸

近海郵船大連出帆
◎長崎神戸大阪横濱行
相模丸 十月 日
◎横濱行
淡路丸 九月廿五日
玄武丸 十月一日
勝浦丸 十月十六日
◎天津牛莊行
玄武丸 九月二十三日
淡路丸 九月廿九日
勝浦丸 十月八日

朝鮮郵船大連出帆
◎青島仁川行 會寧丸 九月二十四日
◎仁川長崎鹿兒島行 羅南丸 九月 日
◎鎭南浦、仁川、群山、木浦、釜山、長崎、鹿兒島行 羅南丸 十月一日
朝鮮鐵道各主要驛及本社各寄港地貨物受證發行
右汽船出帆日時は天候其他の關係により變更する事有之候
水路圖詩(海圖)販賣所
朝鮮郵船株式會社大連代理店
近海郵船株式會社大連代理店
日本郵船株式會社大連出張所 大連市山縣通電話三七三九・七八四六番
專屬各荷取扱店 監部通(吾妻橋) 丸二商會 電話四二六四・五八八八番

日清汽船大連出帆
◎青島、上海行、午前九時出帆
華山丸 十月六日
唐山丸 九月廿七日
代理店 大阪商船株式會社大連支店 電話四一三七番
專屬荷客取扱店 國際運輸株式會社大連支店 大連市山縣通二二一 電話三一五一番

大連汽船出帆
◎青島、上海行
奉天丸 九月廿二日午前十一時
榊丸 九月廿五日午前十一時
大連丸 九月廿七日前十一時
◎天津行
天津丸 九月廿二日後二時
天潮丸 九月廿三日後一時
長平丸 九月二十四日後三時
◎登州府、龍口行
龍平丸 九月廿二日午後六時
◎香港行
華成號 十月十八日
六頁監丸 十月二日
第一東洋丸 九月三十日
◎阪神行
英順丸 九月廿二日
◎安東行
濟通丸 九月廿五日午後四時
◎營口行
長順丸 九月
大連汽船株式會社 電話番號代表四一八五番
專屬荷客取扱店 永和公司 大連市敷島町六番地 電話七二七五・七八六八番

田中商事汽船大連出帆
◎芝罘威海衞仁川行 利通號 九月廿五日 海寧號
◎阪神行 宇品、尾道、糸崎、今治、三津濱 盛運丸 十月五日
◎塘沽行 松浦丸
◎石向行 膠海丸
田中商事株式會社 大連市加賀町 電話三六一七、六一八、三八五一番

[illegible]汽船大連出張所
◎登州府龍口行 海光丸 九月
◎芝罘 壽丸 九月廿三日
大連市加賀町三十番地 代理店田中商事株式會社 大連支店 電話三六一七・八番 三八五一番

阿波共同汽船
◎芝罘、威海衞、青島行 第十六共同丸 九月廿四日後七時
◎芝罘、威海衞、仁川行 第廿六共同丸 九月廿八日後七時
◎鎭南浦行 長山丸 九月
◎天津行 長山丸 九月廿五日正午
滿鐵とは貨物連絡取扱致候
阿波國共同汽船會社大連支店 大連市山縣通二〇〇番地 電話六八九一・五〇〇一番

政記輪船出帆
順利號 九月
安利號 九月廿二日安東
有利號 九月廿三日安東青島
廣利號 九月二十二日芝罘
永利號
政記輪船股份有限公司 電話四一一四番

島谷汽船出帆
◎南鮮裏日本各港函館小樽行
大成丸 十月三日
鮮海丸 十月十五日
長成丸 十月廿七日
◎寄港地 鎮南浦、仁川、群山、木浦、釜山、浦項、萩、境、宮津、舞鶴、新舞鶴、敦賀、伏木、函館、小樽
◎各等客室設備あり
島谷汽船株式會社大連出張所
代理店 大連市山縣通一五三 大三商會 電話長四七一一、三四八一、六二二二番

重量物運搬 金庫据付 引越荷造 海陸運送
三藤運送店 大連市加賀町四三 電話四九五一番

[illegible]汽船大連出帆
◎元山新浦行 春丸 九月三十日
◎天津行 八幡丸 十月六日
二十三日入港の豫定
朽木商事株式會社大連出張所 大連市山縣通一二九 電話七四一八番

汽車汽船で御旅行の事は何でも御利用下さい
ジャパン・ツーリスト・ビューロー 大連案内所 伊勢町浪速町角 電話五五五四番

虚しき湖（24）

山崎斌
淺枝次朗畫

澄江（3）

「澄江—今日は、お前大出來だつたナ。——ははは、お前きつと表彰受けるつて言ふので、引上げて來たつて自警團の人も言つてた。——俺も、はじめはそんなこと知らなかつたので、一寸間誤ついたよ」

父親は、配給所から歸つて來ると、まづそれを言ひ出した。

「えゝ、福岡にゐた頃家に使つてたつて言ひましたの。言つて仕舞つてから變でしたわ。——だつてあの場合、ほかに言ひ樣が無かつたんすもの。——はじめ、怖かつたわ。お父さん、お留守でせう！」

澄江は、そこに溜息をしたりした。

「怖かつたわ。わたしほんとに。——でも、澄姉さんの偉いの、今日はじめて見たわ。——お母さん私達よりそのこと驚いてたわ—私、責任をもちます！なんて、怖い小父さん達に、ポンポン物言つてるんですもの」

それを、言つて見せるのは妹の秋子だつた。

——その日の澄江の勇敢な言行は、そしてこの一家の、——それからこの友人間に、震災に關する有名なエピソートとなつてゐた。

澄江の家庭——

それは兩親と、父方の一人の伯母と、姉と妹との「三人姉妹」とが家に居り、たゞ一人の文雄といふ兄は、南米ペルーの領事館へ行つてゐた。

父は早い頃の大學出身で、地方官として山梨を振出しに、岐阜に行き和歌山に行き、岡山に行き福岡に行き、そして最後に臺灣に行つて、そこからは實業の方に轉じて東京に歸つて來た。そして現在は二三實業會社の相當な位置にゐるといふ程の樂な境涯で、娘もみんな相當に美しく、殊に長女はもう滿足な齢についてゐた。が、たゞ、男一人の長男のことが、心配かなやみであると同時に一つの大きに苦勞だつたといふのが、——彼はまだ一外交官試補だとは言ひながら、その俊慧な頭腦は、實に最近青年外交官中の出色として囑望されてゐたからであつた。

「あれの、立派にやり出すのを見ないうちは—」

父親は、そこに却て、心勢が絶えぬとでもいふ風であつた。

青山よりの澁谷に住んで——娘達は、地方で女學校を濟ました長姉を除いて、澄江は高等科に、秋子は第一部に、みんな——女學院に在學してゐた。そして長姉はもう在外一年半になるといふ夫の留守を、大きい家の方に、ザイラーのグランドピアノまで持込んで來て一緒になつてゐた。

家にはいゝ芝生があり、青い葉の樹木が多かつた。そして、そのために、澄江の室も、秋子の室も青かつた。

ピアノの音……

——秋子が、習ひはじめた指の練習である。

DRMDS、SFRFM、DRMDS、SFRMD、RMFRS
SFRFM……
LSDRM、MRDSL、MS
RDS、DRDSL、LSDRM
……

澄江は、その机の上に常に書物を開いてゐる。——いまも、ドストイエフスキーを讀んでゐた。

しばらく、……教則本を練習してゐる秋子のピアノがきこえてゐる。

「姉さん。——澄姉さん」

——室の窓から、秋子が呼んでゐる。澄江も窓に出る。

「秋さん、何に？」

「私、ピアノやつてたの」

「えゝ、きいてたわ。——何番なの」

「いまね、二十九番と九十一番をやつて見たの……姉さんは、また御本—」

「えゝ「罪と罰」よ」

「あれ、姉さんよく讀むわね。ソーニヤの、あれでせう」

「さう—」

「あ、さうさう、文兄さんもソーニヤ大好きだつておつしやつたわね」

「——私も大好きよ—」

美しい姉妹は、そこに輕笑み合ふのであつた。

秋のリーグ戦近づく

東京にて　尾家文郎

渡米中であつた塾も渡滿した立教も歸りましたし又大連よりの招聘も斷つて秋の戰ひに備へてゐた明治、早稻田もリーグ戰が極まつたし各ティームとも緊張して來て球界は頓に活氣を帶びて來ました、殊に塾がどんな渡米土産を持つて歸つて吳れたかファンはそれを心待ちにして居ります、從來渡米ティームで彼地で成績良かつたものが歸りて、期待した程でもなかつたと云ふ事を聞かされましたが、塾の俊敏なる腰元監督はこの間の事情をマスターしての采配振りは此のカテゴリーの數を破つて吳れることゝファンは多大の興味を繋いで居ります。

リーグ戰は來る廿二日より十一月四日迄に行はれますが矢張りゲームの焦點は

十月二十一日の　早慶戰
廿七、八日の　早明戰
十一月三、四日の　慶明戰

に存します、

◇早稻田辛じて實塚に勝つ

實　050000000　5
早　30030000A　6A

昨日大連に馴染深い實塚と、今夏渡滿して特有のテキハキしたプレーで大連のファンにフレッシュな氣を與へて吳れると豫期された早稻田とが神宮でゲームして實塚は惜しい處で敗ました

早稻田の苦戰した原因
由來早稻田の攻撃は斷然頭角を現してゐました、此の日も攻撃は原口、山口君に對して八安打六點を稼いで此の感をエンドウスしました

左すれば早稻田の苦戰は守備に基因すると云ふ事になりますが、守備では富永遊撃に危氣を感じましたが其れよりも諒解に苦んだ點はバッテリーにありました。

例へば第二回表、高橋投手は無死滿壘で、九番の大貫君と、一死滿壘で二番の川崎君に四球を與へ押出で二點を讓り、又レーリーフした多勢投手も二死滿壘で五番の淸水君に四球を與へて尾崎君を押出して一點を獻上しました、此れに安打も加はりて一擧五點を與へて實塚に二點リードされ最後迄苦いゲームを餘儀なくせられました

此等はバッテリーが責を負はゝなりませんでしよ、卽ち、高橋投手の如き投球數の十四の內、七球は曲球で全部ボールでありました、結局曲球にはコントロールが無かつたと云ふことになり、此の不確實な曲球をやり取りしたのがバッテリーの心理を疑はざるを得ないのであります、

此の頃のゲームは投手力に賴り過ぎ、反つてティームの守備力を現さないで苦戰し或はゲームをロストする傾きがある樣ですが今日の早稻田も確に其の適例でありました、

私共はティームの守備力の相手の攻撃を封じよと力說したいのであります。

七十行小說の應募者へ

一審査者から

本紙が七十行小說を募集して以來應募作品數は每週增加して今週の如きは九十七編の多數に上り係りは其の整理に忙殺されてゐます。審査の方法としては每週編輯局內の文藝愛好者數名が精讀の上之に評點を附し其の總得點の多いものに就いて更に合評して入選を決定することにしてゐますが、斯うした方法によつて最も妥當な選定が行はれて行くと信じます。今週の分は未定ですが從來の分を見るに未だ特に優秀と思はるゝものゝないのが遺憾である。然し捨て難くも思はれるものは相當にあります。之まで二回の選評の結果、入選以外の佳作と許されたものは次の如くであります

芋　小泉寛
祖母　堀勇
來客　山川順
久遠の愛　中島星光
月給袋　森下春郎

此等は孰れも僅かの缺點から入選に洩れたものであります。尙入選を決する方法としては、其の週の入選洩れ佳作を次回まで保留し比較の上其の週の入選を決定するといふくあひに成るべく作者の努力を尊重して居るとも承知されたい、此の熱心なる應募者の努力に對して深甚の敬意を表します。

新刊紹介

▲かがやき（九月）東京神田一橋通帝國教育會內全國小學校聯合女教員會
▲こゝろ（九月）東京代々木山谷精神社
▲大連圖書會報（九月）大連西公園町大連藝會
▲青年（九月）大連越後町、中川竹太郎
▲正義之日本（九月）東京蒲田町字北蒲田正義之日本社
▲仁川商業會議所月報（八月）仁川府山手町、仁川商業會議所
▲東西映畫通信（九月）福岡市土居町、東西映畫社九州支社
▲土木建築雜誌（九月）東京神田鍋町、シビル社
▲社會學徒（九月）東京玉川村奧澤、社會學徒社
▲生徒と宗教（九月）名古屋、破塵閣書房
▲奉天經濟旬報（九月上旬）奉天加茂町、奉天商工會議所
▲島根評論（九月）東京小石川大原町島根評論社
▲日本教報（九月）名古屋西區本重町、日本教報社
▲川柳川（九月）東京市外杉並町馬橋、柳樽寺川柳會
▲露（九月）西宮市西澤新家、關西藝術新聞社
▲明德論壇（夏濱大學號）東京芝田村町、明德會出版部
▲拓殖公論（九月）東京麻布六本木町、拓殖公論社
▲實業青年（九月）東京麴町區平河町實業青年修養會
▲長春商工會議所統計年報（九月）長春商工會議所
▲婦人と新社會（九月）東京四谷南伊賀町、婦人と新社會社
▲女醫界（九月）東京麴町區飯田町、社團法人至誠會
▲株式會社資本調　日本興業銀行調査係
▲大大阪（九月）大阪北區老松町大大阪川柳社
▲愛誦（十月）東京小石川江戶川町、交蘭社
▲日本少年（十月增大號）東京京橋實業之日本社
▲少女の友（十月增大號）同上
▲幼年の友（十月特輯號）同上
▲婦女界（十月號）「未婚者物語號」と題し、未婚者のあらゆる問題を取扱つてゐる「未婚時代の夢と今」「未婚者の夢の生活」「三上於菟吉氏との戀愛問答」を初め、讀みこたへのある文藝欄、家庭重寶記事、其他、第五回婦女界賞金を受けた模範婦人の發表、一萬五千圓懸賞づきの八王子文藝銘仙、御大典記念二萬圓懸賞の新題發表など、總三百八十餘頁、東京丸ビル、婦女界社
▲修養全集と講談全集　大日本雄辯會講談社から發行される「修養全集」「講談全集」は內容も裝幀も從來のものとは雲泥の差で其宣傳振りの巧妙とによつて相當の好評を博するであらうと
▲キング雜誌（十月號）雜誌キングの十月號からは佐々木邦氏の諧謔小說「新家庭双六」が連載されることゝなつた、會員里見君の新婚旅行の五日間新家庭の一日等新婚の夢に醉ふた兩人を中心にうつり行く其場々々の情景を例のユーモアの筆で運んでゐる

滿日名家　敗退將棋（其六）

左香落　七段　△溝呂木光治
六段　▲飯塚勘一郎

【圖は前號指了迄の局面】

▲飯塚氏

△溝呂木氏

持駒　飯塚氏　角歩
　　　溝呂木氏　銀歩歩歩

【盤面以下指方】▲五四歩△三五歩▲同歩△同銀▲四三金△三四歩▲六四角▲四六歩▲四二金上ル

【對局者の感想】飯塚六段曰く五四歩の處で五八角八七銀なれば同角成同歩同飛成七七桂六六歩と指したかつたが攻め過ぎになる惧れがあつて譜の如く自重した。溝呂木七段曰く三四歩は緩い手ではあるが玉頭を脅かし總ての味合を含んで強く戰はないと種々の損が生じます。

【大崎八段講評】上手敵が五四歩と突くを三五歩と交換を求めて銀を進めしは玉頭に決戰を挑まんとする味ありて手順なり。下手先に六四角と捌きて玉の襲ろを嚴くし四二金と防備を完ふせしは手筋なり。

八千號記念

富士製紙株式會社關西代理店

株式會社 山田洋紙店

大阪市北區南森町四四（大阪天滿局私書函第十號）
電話北（特長）三六四〇　三六四一　三五七六　四〇八七　四〇八八　四〇八九

大連出張所　大連市山縣通二百番地　電話（長）五七一四　八三五三
船場出張所　大阪市南區順慶町通一丁目四八　電話船場（四四）二四七二　（四四）四一一三　（四四）一四
神戸出張所　神戸市八幡通五丁目一二〇　電話葺合（八八）八八三　（八）七七七

寫眞製版用最新機械
スクリーン各種藥品全部（取扱[illegible]）
特に調子の良い上田特製品を御用命
上田組ゴロヂオン、上田過鹽化鐵
菊池氏グルー製版用アーク燈特約店
大阪市東區南農人町二丁目
上田藥局 製版材料部
電話東六七六番
振替口座大阪六一五二六番

福島紡績株式會社
大阪市北區玉江町

滿洲福紡株式會社
大連市外周水子

王子製紙株式會社製品　一手販賣
西肥板紙株式會社製品　一手販賣
各製紙會社製品　特約販賣

洋紙商
大阪市東區瓦町貳丁目五拾七番地
株式會社 中井商店大阪支店
電話本局（長）一四六番　一四九番　一四七番　一五〇番　一四八番　一六五一番
倉庫專用　土佐堀　四五二三番
振替貯金口座大阪二五九番
本支店所在地　東京・名古屋・京都
出張所所在地　門司・上海

祝八千號

大連火曜會々員名簿 (イロハ順)

飯塚祇吉
石本鎖太郎
石田禮助
糸賀庄造
原田光次郎
濱田周洞
保々隆矣
堀 謙
富次素平
岡虎太郎
奥田千之
和田敬三
渡邊禮
神成季吉
貝瀨謹吾
横田多喜助
田中千吉
田中喜介
田邊敏行
田村羊三
高柳保太郎
竹中政一
土屋信民
安田柾
村井啓太郎
村井啓次郎
宇佐美寛爾
黒田誠
山本条太郎
山口啓三
山崎平吉
松岡洋右
松田義雄
古澤丈作
藤根壽吉
藤田臣直
神鞭常孝
小日山直登
寺田虎次郎
櫻井學
齋藤良衛
佐藤至誠
佐方文次郎
木部守一
北代眞幸
杉野耕三郎

電氣諸機械器具材料品販賣 電氣工事設計監督修繕請負 大連市伊勢町五一番地浪速町角
合資會社 佐藤電氣商會
電話{六と六七番 長七〇三九番

大連市浪速町三丁目
幼年號
電話六九〇四番

大連市伊勢町
井町大連製肉所 電話七二〇八番
同 支店 電話四〇二三番

小間物、化粧品、半ゑり
浪速町の
夏川小間物店
電話五二二〇番

大連市浪速町
ニチロパン
日露洋行
電話六六六〇番

(イ) 大連市西通り
マルイパン店
電話八二五一番

大連市大山通り
丁字屋洋服店
電話六六二七番

大連市伊勢町五十一番地
榮商會
電話八三九〇番

石綿製品各種パッキング商
大連市榮町十五番地
杉元商店
電話三八八七番

大連市大山通り三十二番地
體育堂
電話三七二三番

大阪商船株式會社大連支店

山縣通二二三
代表電話四一三七

日本生命保險株式會社
帝國火災保險株式會社
朝日海上火災保險株式會社
代理店

銘酒菊正宗、稲正宗、澤之鶴
サッポロビール、リボンシトロン
ライオン印シトロン、サイダー
龜甲萬醤油、ワシミルク
精米雜穀馬糧麻袋
特約販賣

大連市山縣通一四一
大連盛進商行
電話長五四七七番

營口南本街九
營口盛進商行
電話長二〇番

奉天浪速通二〇
奉天盛進商行
電話長四五番

仕入部 大阪市高麗橋三丁目 電話本局五九九番

大連錢鈔取引人五日會

大連市駿河町一 電五一八一番 和盛泰錢莊
大連市愛宕町三三 電四三七二 和泰錢莊
大連市奥町二三 電五一五一 泰信錢莊
大連市奥町一八 電五一〇一 泰記錢莊
大連市信濃町二八 電五一三五 山田錢莊
大連市監部通八八 電五一二二 廣來錢莊
大連市大山通五八 電六五五二 永順錢莊部
大連市愛宕町二二 電六一五五 義升福錢莊
大連市山縣通 電八七四五 永泰錢莊
大連市監部通一二 電五一九一 仁記錢莊
大連市山縣通五 電六一六四 德泰公司
大連市山縣通六三 電五一四一 山本錢莊
大連市山縣通一八 電六一九五 純昌號錢莊
大連市山縣通一八 電五一五七 東裕錢莊

大連製氷株式會社

常盤町三三
電話四八七二、五四八〇、六三三三

各種蒸汽暖房放熱器 煖房衛生裝置 設計工事請負建築材料 一般藥品醫療理科機械 直輸入貿易商
大連市監部通
合資會社 島松商店
電話六一四一番

清涼新劑チエヤー本舗 口臭消毒剤エーション 醫療吸入用酸素發賣元 藥種貿易商
(K) 大連市伊勢町八十五番地
合資會社 松内楠陽堂
電話長四九八七・三四一六番 (振替口座大連二一五三九番) 發電略號(エム)

大連市山縣通一六八番地
鴻恩洋行
廣島製砥所大連出張所
電話七八七七番

大連市磐城町三五
ちゝぶ屋
電話六三九二番

大連市乃木町一九
中村電氣工業所
電話五六五四番

大連市若狹町六〇番地
ペーチカ煖房請負
宮崎組大連支店
電話五二四二番

直輸入時計貴金屬眼鏡寶石銀器類商
大連市浪速町
(H) 平田洋行
電話四四三四・三六二九番 振替口座大連八〇番

大連市岩代町
三島屋洋服店
電話六五四九番

大連市監部通九十六
出光商會支店
電略(イ)又ハ(イデ) 電話六一九一番 六一九三番 長六七一番

家具裝飾
大連市伊勢町六二
合資會社 滿蒙工業
電話七九六八番

祝八千號

大連地方法院
安住時太郎
長嶋卯十郎
行山義光
川畑源一郎
小田基衛

大連警察署
牧田太猪藏
大津瀧藏
泉文三
星武
中原不耀夫

赤塚彌太郎
大連市山城町二
電話三二二七番

是松盈進

大連檢察局
三谷銀藏
池内眞清

大連警察署長
高山勝司

大連民政署
高等官一同

小野實雄

有馬邊

日下卓四郎

日本生命保險株式會社大連出張所
所長 濱田友啓
大連市若狹町四〇
電話四五九八一番

井上輝夫

今中良

小島鉦太郎

和田富雄

野津孝次郎

桝田憲道

寺田良之助

大連市浪速町伊勢町角
鈴木呉服店
電話代表五二九八番
振替大連四八番

(イ)
大連市浪速町
伊藤呉服店
電話代表番號六一〇七番
振替大連二八五番

大連市監部通三九番地
政記輪船股份有限公司
總理 張本政鞠躬
電話代表番號四一四一番

營業科目
油布、雨覆、日覆
天幕、洋服、多幸足袋
運動靴、室内裝飾、家具
洋服類各種
其他各種諸材料並以上
業務に附隨する各種の營業
大連市橋立町
大連工業株式會社
電話 四一六一番 八二三八番
(登錄受信略號 タイレンタイコ)
(發信略號 (タコ)又は(コ))

大連油脂工業株式會社
電話(代表)六一七一番

Y

大連市大山通り浪速町角
滿書堂
書籍部 電話五五九八
貿易部 電話六四一一

H

旅行用具商
熊井洋行
本店 伊勢町五四 電話七七五三
分店 大山通り三〇 電話三二〇五

大連質屋業組合
電話六〇二四番

大連市浪速町三丁目
滿壽屋モスリン店
電話五二〇七番

和洋家具世帶道具商
大連市浪速町一一〇番地
船塚商店
電話(四三七九)(七五四三)番

大連市監部通二丁目百〇九番地
水道、衛生、煖房
溫水、設計、監督
工事請負並に建築
材料販賣
(高)
高石商會
電話三五〇二番

大連市山縣通り
東和汽船株式會社
電話五一〇五番

浪速町
今中洋行
電話五四〇九番

伊勢屋商店
瀧本幸次郎

大連市信濃町一三五番地
木村屋本店
電話七〇八七番

祝八千號

大連市佐渡町三十番地
鐵水道土工用具鋼
機械及同附屬品
船具
株式會社 進和商會
電話八一二七・八一二九番
大連市千代田町三三番地
進和商會製鋲工場
電話十三一三番

文房具、運動具
大連市浪速町三丁目
天野滿書堂
電話四九九四番
振替（大連）六三番

大連市近江町十六番地
福順厚
福順銀號
電話代表七一四一番

大連市武藏町六六
久保田寫眞製版所
電話八六三一番

大連市能登町四四
森谷組
電話六二六七番

大連市近江町
城島商店
電話四八六三番

藥品貿易商
大連市山縣通
株式會社 乾卯大連支店
電話三〇一七・五九〇番

大連華商公議會
正會長 張本政
副會長 劉仙洲
同 李升海
電話八三五六・四四六八番

造花裝飾材料商
大連市伊勢町十七番地
魚谷吉二郎商店
電話六八七七番

大連市浪速町
岩倉洋行
電話四六〇五・八四八七番

關東廳職員購買組合指定
大連市磐城町
勝又洋服店
電話六七六一番

大連市八幡町二番地
株式會社 大連車夫合宿所
電話六〇二〇番

醫療用藥品
工業用藥品
衞生材料品
醫療用器械
有効諸賣藥
大連市伊勢町五十號地
MM 溝上藥舖
電話七〇八〇番
振替口座大連四番
電信略號（ミソ）
長春三笠町二丁目 溝上支店
鞍山赤城町三丁目 溝上支店

大連市伊勢町四八
合名會社 高橋商店
電話四七〇七番

小崗子
華商公議會
正會長 龐睦堂
副會長 閻子如
同 周子揚
電話四五八八番

大連市日吉町
滿洲製麻株式會社
電話三五六二番

大連市山縣通七二
唐澤外科醫院
電話六二〇六番

大連市磐城町六六
三好野本店
電話六五一二番

實用タクシー
電話三五二一・五八六四番

小崗子露天市場事務所
電話三七四二番

大連市大山通一四
藤川篤助商店
電話四七三九番

大連市浪速町
淡月
電話四六三六番

大連市美濃町
湖月
電話八一七七番

逢阪町遊廓組合員一同

旅順

好成績を擧げた 渤海方面の警備演習

渤海方面の警備演習に赴いてゐた旅順要港部の警備船長風丸は既報の通り十九日夕刻無事歸港したが桑村警部其他乘組員の語る處に依ると豫定に基く無電の試驗海賊に對する示威的行動並に各方面の實地踏査であつたが豫定の海猫島より蟒島に至る海上の假裝海賊船討伐に就き木船より猪子窩間五十浬の無電成績は非常なる好成績を示し更らに猪島、渦平島よりの通信連絡に於ても多大の効果を擧げた、東蟒蟻島、鳳鳴島附近の實地視察はまた頗る有意義で土民一同は今回の巡航を歡迎へ今後も是非時々來航して貰ひ度い力強い感を起す上に於ては警備船の來航程偉大なるものなしと稱し好感を持つて迎へて異れた、海賊に對する示威的行動に就いては海上一隻もそれらしいのに出會はなかつたが鳳鳴島、蟒蟻島に於ては距離四百五十乃至五百米突より擲彈の實彈を放ち威力を示し一方本射擊に依る訓練實習を行ひ大に利する處があつた同地現在日鹽の經營せる鹽田は千三百餘町歩で支那土民の所有鹽田は二百餘町歩總計千五百餘町歩を算して居るが品質は普通の鹽田に比較しその良好なるは非常なる物で濁りの無い點などは特長の一つであらう、將來は是非共採鹽方法を變へより以上の收穫を爲す方針にて目下の採鹽に於ても内地の約五分ノ一に該當する費用を要しつゝあるがそれでも諸外國の採鹽法に比すれば大に改善の餘地あると共に販路運賃等に對しては充分なる研究を要する云々と語つて居つた

高女生の修學旅行

旅順高等女學校四年生は來る十月十一日大連出帆天津、北平方面へ修學旅行を行ふがその日程は十二日天津着、十三、十四、十五、十六、十七日北平滯在、十八日塘沽出帆、十九日大連着歸校の豫定で日數九日間である尚時局の都合により北平、天津方面が危險を感ずる場合は青島方面に變更し十月十四日大連出帆、十五日青島着、十五、十六日青島滯在、十七日青島出帆、十八日大連着即日歸校の豫定であると

露店市場出願

旅順に於ける支那人の行商人中古着古器物、農具品其他に從業する者約三十餘名であるが右行商人組合では今回鮫島町二十番地の空地へ百七十二坪のバラツク建家屋を建設し露店市場の出願を爲したので警察署保安係ではその取締上と市街の體裁上から見て從來の如き十年町附近の醜態を一掃し得るとの見解より目下審議考量中である

釣場行自動車運轉

旅順タクシーでは今回日曜、祭日に限り一般太公望の爲め午前三時乃木町派出所前、同三時二十分明治町派出所前より各トラクターを出し南山裡、羊頭窪を一回往復する事と成りその賃金を往復共金一圓でチヌ釣りの便を計る事にした尚歸り自動車の出發は羊頭窪が午前五時で南山裡が同六時である

市井片々

春から夏、夏から秋へかけて陸續來遊する旅順見學者は隨分澤山であるが八月中に來た各團體人數は滿洲在住者四十七組で二百三十八名、内地からの團體八十七組で一千七十六名を算したが此外個人的に知己友人を便りて來る來遊者は月に五六十名内外はあると

◇

旅順には目下八軒の旅館があるが八月中この旅館に宿泊した者は内鮮人總計七百二十四人で此外外國人の投宿者は五十五人あつたと

◇

京都松野流水園では二十一日青葉町防長館隣りで小鳥の展覽即賣會を行つたが尚二十三日も新市街千歳倶樂部において催すと、尚交換、買取も行つてゐる

死んだ人

▲忠海町二六 潜水業森惣右衛門妻キヨ(三七)は赤痢にて入院中遂に二十日死亡

秋季清潔法 廿五日から擧行

既報來る二十五日から市内に施行さる秋季清潔法に就き各空家屋、空地等は夫々その所有者又は管理者に於て清潔を行はしつゝあつたが兎角閑却されるか又は徹底した掃除が行はれないので今秋からは特に家主又は管理者に通告注意を與へ嚴重なる清潔を行はしむる方針にしたと

照明改善宣傳

撫順民政署では御大典記念事業として乃木町三丁目に鈴蘭燈を建設する事は既報の通りであるが尚公衆保安のため軒燈の増加、高燭の普及を圖るべく來る十月一日より十一月末日まで向ふ二ヶ月間軒燈臨時燈の工費を無料とし(臨時燈は此の限りに非ず)手數料を免除し更に低燭より高燭に變更する手數料および其の差額料金を無料とする特典を與へる事にした、尚當局はこれが徹底を期する爲め來る二十五日より來月十日までの間戸別訪問をして勸誘し或はポスターを貼布しパンフレツト、ビラ等を配布し大いに宣傳これ努めると

戸山學校軍樂隊 聽衆千餘名に達す

既報陸軍戸山學校軍樂隊は二十日撫順高津音樂會員案内のもとに來撫し、各所を見學の上撫順學務課、市役所、千歳倶樂部主催の許に二回演奏したるがいづれも聽衆千餘に達し最後に莊重なる君ケ代を奏し閉會を告げた

鐵嶺

大典奉祝の旗提灯行列 各代表者協議會で大體方法決定

御即位の御大典を奉祝し奉る爲め鐵嶺市民は各町内會共にそれぞれ奉祝の方法に就き趣好を凝らして居るが全鐵嶺として如何なる奉祝方法を爲すべきかに就て二十日午後一時より在鐵各機關代表者三十餘名領事館に會合して協議會を催ふしたる結果略左の如く決定した

◇十日の奉祝 午前九時、神社に於て祭典、同十時、小學校に拜賀式、同十一時、領事館に拜賀式、午後二時、神社に參集萬歲奉唱、直會後旗行列、時間未定、關東長官の祝宴

◇十四日の奉祝 午後十時神社に於て大嘗祭々典執行、直會

◇十六日の奉祝 時間未定 關東廳饗宴(有資格者賜饌)午後五時、神社に集合全鐵嶺市民の提灯行列行進

◇十七日の奉祝 午後四時公會堂に於て官民合同大奉祝宴(會費一圓五十錢)

一般の奉祝

十日より十七日までは各戸とも國旗を掲揚すべし十日、十四日十六日、十七日は各戸とも奉祝獻燈を點ずべし

而して旗行列提灯行列順路市中の裝飾乃至餘興設備計畫等は更に發起人協議の上各委員を定め二十七、八日頃に委員會を開催して具體的の方法を決定する筈で全鐵嶺の奉祝費としては來月上旬の記念植樹費共に約五百圓と豫算し捻出策は各戸に相當に醵出する筈

記念事業計畫

御大典記念として既に決定せるは東方附屬地境界滿鐵病院より苗圃に至る間の記念植樹と神社前、大鳥居の石段のみであるが此外に神社大石段の修繕を計畫してゐる團體があり地方事務所では五馬力程度のモーターサイレンを備へ支那側方面にまで正確な時報の計畫があり在鄕軍人分會青年團修養團式は各町内會等それぞれに相應はしき記念事業を計畫中である

露店營業許可

當地城内には隨所に露店商人が商品を列べ大聲に顧客を呼んでゐるが斯の如きは市街の美を損ふのみならず各店舗の營業を妨害する事少からずといふ見地から一は商舗保護政策から一面には市街美を保つといふ上から見て支那官憲は今回之等露店商人に對し悉く立退を命じ關帝廟内に追ひ込めて了つた而して之等商人は關帝廟内に於てそれぞれ營業を許される由であれば今後の關帝廟内は支那市場か勸商場樣の形式となるであらう

消防演習 二十八日擧行

鐵嶺滿鐵消防組及居留地義勇消防は來る二十八日(金曜日)朝聯合消火演習を擧行する筈で演習豫定は午前八時三十分二個所の警鐘を鳴らして消防手を召集し各器具置場所に集合午前九時公園グラウンドに出動して器具を整頓し鐵嶺神社に參拜後大内署長の器具被服點檢あり、放水演習を終つて散會の筈

野球優勝試合 廿四日から三日間

鐵嶺時報社、鐵嶺運動協會聯合主催の優勝旗並にカップ爭奪野球大會は來る二十二日を第一回戰とし二十四日まで三日間に亘つて三回戰を行ふべく決定したが出場チームは僅かに驛軍と機關區の二チームのみで往年全滿大會に出場して各地チームの心膽を寒からしめた黄金時代の面影は跡かたもなく鐵嶺時報社寄贈の第一回優勝旗爭奪戰には參加七チームに達して隆盛を極めてゐたが歲と共に衰微して今は驛と機關區のみによつて漸く命脈を保つてゐるに過ぎず誠に今昔の感切なるものがある

郵便局員異動

鐵嶺郵便局庶務主任森原慈六氏は病弱の爲め豫てより辭表提出中であつたが今回の遞信局大異動により依願退職となり後任は遞信局經理課松山盛吉氏が任命された松山氏は大正十年頃まで鐵嶺局に在勤した人で馴染も多く二度目の勤務である尚電信係の岡俊三氏は大連大山通郵便局に轉任し後任は奉天郵便局電信課柳本晴夫氏が任命された今回の大異動も鐵嶺局は右二氏の異動に止まるらしい

州外小學兒童陸上競技大會 優勝兒童大連へ

去る二日奉天に開催された州外小學兒童陸上競技大會に出場し御大典記念陸上運動會出場豫選に入つた鐵嶺小學校大西敏明、小野久子小酒井ツタの三名は二十二日午前五時半發列車にて五十嵐訓導引率して大連の大會に出場すると

朝鮮水害慰問金

鐵嶺鮮人民會發起の下に募集中であつた朝鮮水災害罹災地慰問金は鐵嶺市内は勿論亂石山、沙河子、法庫門等各地より義捐金の醵出あり其額百十餘圓に達したるを以て近く募集を打切り朝鮮に送金する

中條氏赴任

普蘭店民政支署警務課に轉任せる中條警部補は來る二十三日午後八時五十五分發列車にて單身赴任する由にて家族は夫人の靜養と愛兒の教育の都合により約一個月程滯在する

大内署長招宴

大内署長は來る二十二日午後六時半より在鐵有力者二十餘名を松花ホテルに招待一夕懇親の宴を催すと

今日の案内(廿二日)

◇優勝旗カップ爭奪野球戰 午後二時半より公園グラウンドに於て驛對機關區軍の第一回戰が開始される

鐵嶺雜聞

◇各宗布教所では二十日より彼岸法要を嚴修する本願寺は二十四日まで五日間毎日午後一時半と七時よりの二回說教があり二十三日の中日には接待がある高野山は二十六日までの一週間毎夜八時より說教がある

貨物運搬

電話ナハオサン七七〇三へ親切迅速安價は從前の自轉車部とも變りません

◇日州自動車商會 營業主 野村七男 電話ナハオサン七七〇三

皆樣の正直洋行に貸電話有り電話即金買受け電話賣物有り住み心ちよき住宅五千圓より色々有ります、正直洋行を御利用になれば一番安心です

春日町みどり湯泉隣り 正直洋行 電二二九四番

トラック專業

貨物自動車の御用命は電話七三七〇番へ 引越は馬車より安くて絕對に安全 尚大量運搬遠距離の節は格安にて應じます

大連市武藏町七番地 增田貨物タクシー

新記錄 代表的な邦文機

高速式 和英兩用 東洋タイプライター

カタログ贈呈

最も完備せる縱橫併用機

實務界の一大福音

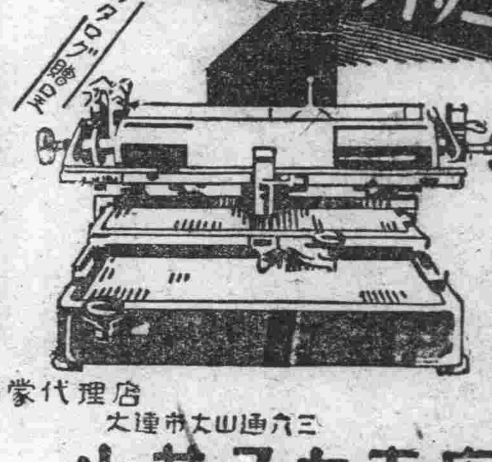

滿蒙代理店 大連市大山通三六 小林又七支店

電話 代表 六一六一一 長 六一六一三 番・振替大連九八四番

たゞ一つ!!

皆樣によつて撰ばれたる!

あけぼの印 日魯のさけ罐詰

燦として……斯界に輝く

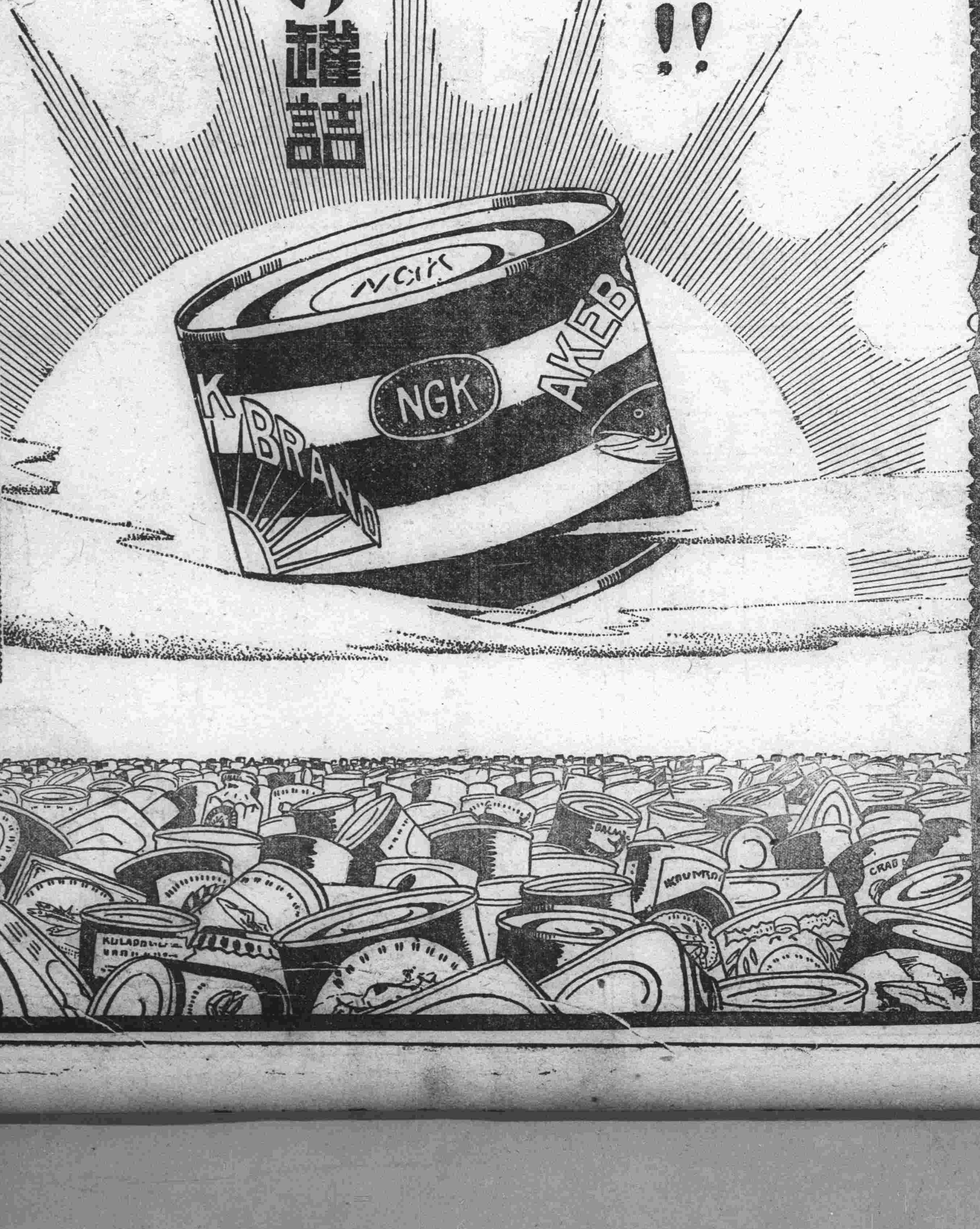

製造元 東京・函館 日魯漁業株式會社

賣捌店(滿鮮地方)

大阪市東區安土町 祭原商店

同市北區菅原町 北村芳三郎商店

名古屋市中區禰宜町 山田廣吉商店

函館市東濱町 森卯本店

道而目下手續中の取扱店は決定次第發表致します

神經痛。リユマチス。脚氣。胃腸病。寢小便。小兒疳。婦人病。痔一サイ。肺病。喘息。中風。半身不隨。腎臟炎。尿病。スジイタミ。如何に難病でも御出下さい

野一色電氣治療機販賣所 美濃町交番所前 小笠原金虎堂

湯の花

北海道で有名な登別溫泉の湯の花及湯の元が參りました一度御使用下さい

一週間分八〇 二週間分一・四〇

大連市若狹町六二 北海道物産 電話四六七六番

世界一 ビクタ蓄音器レコード 御用命はヤナギヤへ

浪速町二丁目 商品館內販賣店

浪速町五丁目二二 修繕部 電話七九五三番

先生物語

植物と昆虫が唯一のお友達（二）

熱心な博物學の研究家　大連二中の泊先生

中學の先生などになつてゐなかつたら今頃は博士

と矢部博士が丸山校長に語る

それからこれは丸山校長の話であるが校長が滯歐中ロンドンで矢部理學博士に遭つた時泊先生の熱心なことをよく知つてゐる博士は「泊君は中學の先生などをやつてゐなければ今頃は立派に博士になつてゐた人だがなあ」と滋々と言つてゐたさうである。この事も泊先生が如何に熱心なであるかを明かに物語つてゐる

研究家　話はわき道に入るが此の矢部博士はこれ又實に熱心な博物の研究者でロンドンに居てもどの留學者も一度は見る芝居すら見たこともなくロンドンの町の中を植物採取の胴らんを肩からぶら下げ到るところで路傍の草をむしり取つて獨り悦に入つて居るといふ徹底ぶりで植物の世界に自己を沒入させてゐる博士の

熱心な　態度には丸山校長もつくづく感心したといふことである。丸山校長は更に語をついで「博物學者などといふものはとかくさうしたものかも知れませんが泊先生にも多分にさうした點がありますね。あゝいふ學者肌の人に學校のいろんな雜務をあれこれとやつて貰ふのは何だか濟まないやうな氣がしますね生徒の訓育係といふやうな骨の折れる仕事もやつて貰つてゐるのですが、これからはもう少し何とか時間の餘裕がつくやうにしてゆつくり研究をさせてあげたいと思つてゐます」

珍らしい昆虫の數々

滿洲アゲハと面白いローマンス

泊先生に案內されて博物の標本室に入るとそこにはいろいろ珍しい標本類が整然と陳列されて居り數十の抽斗には何千種かの昆蟲が類別されてゐる。

昆虫が　泊先生のお說明によると滿洲だけにしか居ないといふ珍しい昆虫が中々多い、挿入した寫眞に出てゐる昆蟲はいづれも滿洲特產のもので泊先生に選び出してもらつたのを記者が寫したものである（一）はツマジロウラジヤノメ（二）ンシウアはマゲハホソヲ蝶の雌（三）は同じく雄で此の滿洲アゲハについては面白いローマンスがある。日露戰爭の時のこと、朝鮮方面より北進した我軍に堀內英力といふ昆蟲研究に熱心な兵隊さんが從軍してゐた。鴨綠江の河口より四五十里上流の永甸附近で日露兩軍が會戰し廣々とした滿洲の原野の中を逃ぐる敵を追ふて

突擊中　堀內氏の眼に映じたのは此の滿洲アゲハであつた。堀內氏は珍しく思つて敵を追ひかけながら漸く一匹つかまへ之を內地に送つた。これが滿洲アゲハの日本に紹介された最初のもので、この話は泊先生が日露戰爭當時の古い昆蟲研究雜誌の中から發見したローマンスである（四）は朝鮮ヘビトンボ（五）はアカボシゴマダラ（六）はアゲハモドキといつて蛾の一種であるが一見アゲハ蝶と同で鱗の形と言ひ色と言ひ

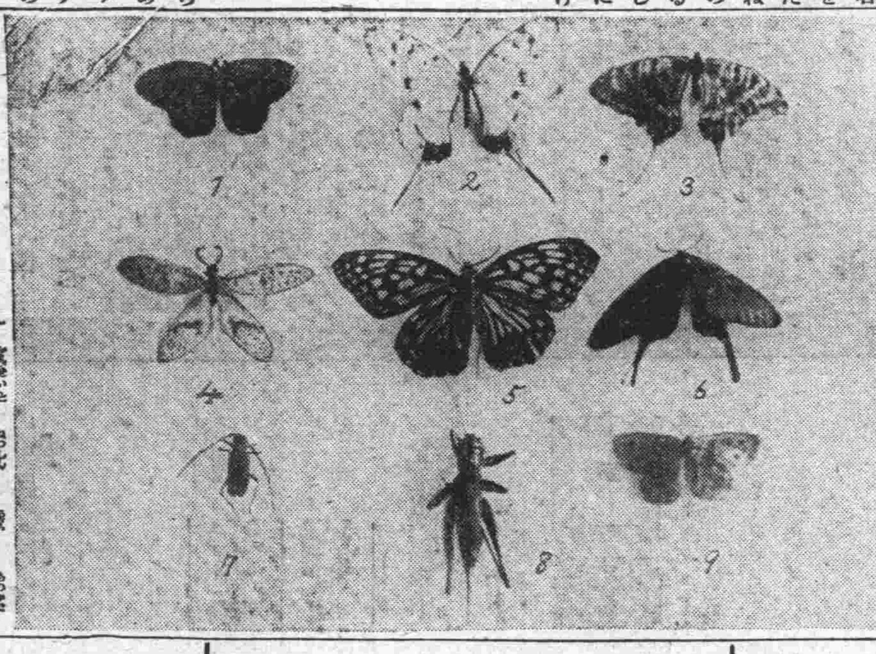

晝飛ぶ　ところまでアゲハ蝶によく似て居る。しかし其の觸角を見るとそれが蛾であることを容易に知ることが出來る（七）はホシベニカミキリ（八）は大きなキリギリスで昨年日本國中の昆蟲學者を訪ねたがとうとう名前がつかなかつたといふ珍しいものである。此のキリギリスは普通のキリギリスの二倍位の大きさがあつて大抵の虫は雄が鳴くが此のキリギリスだけは雌が鳴くさうである（九）はキイロヒメジヤノメといつて寫眞では色はわからない實物はまことにきれいである。

其の他　數へ盡されぬ位の多數の珍しい昆蟲が悉く網羅され恰も昆蟲の實物でつくつた辭書を見るの感がある。これらの昆蟲は泊先生並に泊先生の指導の下にある生徒諸君の研究の結晶で泊先生及生徒の熱心さを明かに物語つて居る。（終）

印度セイロン島の珍らしい昆虫

此の寫眞は大連二中の丸山校長がセイロン島に滯在中學校へ送つたセイロン島產昆蟲標本で熱帶地の昆蟲だけにいづれも珍しいものばかりです。中央に足をひろげてゐるのは小鳥を捕へて食ふといふ鳥取蜘蛛、上部左右に居るのが一度刺されたら直に死ぬといふ恐ろしい蠍（さそり）で滿洲產の蠍の三倍位の大きさがあります。二匹の蠍の間にある木の葉のやうなのは「木の葉虫」と言つて實に珍しいものです、此の前關東廳の藤田學務課長が之を見てどうしても虫であることを信じなかつたが「だつてこゝに足がありますよ」といふ泊先生の說明を聞いて「なるほどさう言はれゝばさうかなあ」と言つたもの、それでもまだ半信半疑の樣子であつたといふほど實に木の葉によく似た虫です。「この木の葉虫」は非常に珍しいもので標本として販賣されてゐるは一匹の價が八圓位もするといふことです。其の他の虫も孰れも珍しい昆蟲ばかりで實物の色彩はまるで友禪模樣を見る樣です。（寫眞三分の一大）

童謠　お名つけ

旅順　植田とき枝

此度もらつた
ワン〳〵の
名前はアタチが
つけまつの
玉ャとつけたら
姉ちやまが
ニャア、ニャの樣だと
笑つた——
チーチつてつけたら
兄ちやまが
泣虫アタチの
樣だつて
幾度お首を振つたつて
やつぱりチーチと
玉ャなの
明日もお首を振りまつの
考へつく迄振りまつの

神明高女の追悼會

物故した職員生徒のために

神明町廳立高等女學校では九月二十三日午前八時より同校內に於て物故した前校長斎藤好賓氏を始め卒業生、生徒並に職員の追悼會を營むにつき遺族、舊職員、同窓會員等多數の參列を希望すると

つゞり方　うちのあかちやん

大連大廣場校二女　濱田マサ

うちのあかちやんは八月十二日にうまれました。その日私どもは、朝早くおきて、犬れんじんしやにおまゐりをしました。お山に上つて、なでしこやはぎをとつてかへつて來ました。そのとちゆう、たかださんのおばさんがぼつちやんをだいてゐました。おちやうちやんはあかちやんをだいてゐました。そこを通りぬけると、お父さんが「うちも、もう二三日したらあかちやんがうまれるよ」とおつしやいました。うちにかへると、あかちやんのなきごゑがきこへるので、びつくりして上つて行きました。あかちやんは、小さい手をちよこちよこさせてないてゐました。はじめ私は男のあかちやんだとおもつてゐましたら女でした。二三日してよそのおばさんのところにしらせに行きました。そこのおばさんが私に「あかちやんはだれにゝてゐますか」とききましたので私は「私ににてゐるの」といひました。それからおばさんがあかちやんを見にいらつしやいました。そしてあかちやんのかほを見て、ながちやんににてゐるといひましたので私はその時ちよつとこまりました。あくる日私はあかちやんのかほと私の小さい時のしやしんとくらべて見ましたらよくにてゐたのであんしんしました。

童謠　早おき

大連　坂口としろ

けさは早おき
山に往た
お寺のぼうさん
おきてゐた
はとがぎやうずい
つかつてた
お山のみづは
つめたかろ

はと

常盤小學校尋三　鈴戸正喜

僕の家のおとなりのにかいののき下には、はとが七十羽ほど居ます。六月頃玉子をもつて居ましたが、しばらくしてはとのあかちやんが出來ました。朝早くから親ばとがクウ〳〵泣いて子ばとにゑさをやつてゐます。子ばとはかはいらしい口をあけてゑさをたべます。此の頃はたいへんおほきくなつて、一人でとやから下に下りてゑさをたべたりとんでまはつたりします。毎日朝の八時頃と夕方時分には水をあびます。それで其時に何の氣もなく下を通る人が雨でも降つたのかと思つて上を見ると、はとが水をあびてゐる樣なのです。この間お母さんが朝早くごはんをたかうとして火をもやしました。どうしたのかゑんとつがつまつて火がもえないのでしらべて見ますと、はとがすを作つて木の枝やかれ草をたくさん入れてありました。それで僕が「なぜあんな高いゑんとにすを作るのですか」とたづねましたら、お母さんが「ねこが子ばとを取るからです」とおつしやいました。僕をお父さんやお母さんがかわいがつて下さるやうにはとも子ばとをかはいがつて居るのだ思ひました。

痔疾の自宅治療法　御申込次第進呈す、ハガキに新聞名記入御申越を乞ふ。

痔疾の自宅治療と豫防に　小松ぢの藥

主効　內外痔核、痒痔　裂痔、痔出血症　脫肛、內外痔瘻

外痔核、痒痔、裂痔、脫肛、外痔瘻等にありては主として貼付藥を用ゐ、痔出血症、內痔核、內痔瘻等には挿入藥及貼付藥を併用せらるゝをよしとす、この場合內服藥を用ゐて便通の緩齊と患部に對する刺戟を緩和するは著しく藥効を增進するの利あり

獨自の卓効

小松ぢの藥は本邦痔藥界の代表者と稱せられつゝある自宅治療藥で、其の實効、その成分、何れも一般痔藥と全く面目を異にして居ります 最も大きな特色は一時的の止痛藥でないといふことで運用により治療を促進すること驚くべきものがあります 本藥は全く自宅治療を主眼として製られて居りますから日常起臥の間に使用し得られ從つて入院や手術を好まぬ人々のために理想的であります 激烈な苦痛に惱む場合、貼付藥、乃至挿入藥を一日數回使用すれば獨自の卓効により苦痛は忽ち緩解し、出血は止り蘇生の感あるは多數實驗者の齊しく激賞する所であります 殊に最近、從前の配劑に一層の研究を積み效力一段の偉力を加へ名實共に痔藥界の代表者たるに至りました 秋涼 病勢の亢進期に於て本藥の効果を御實驗あらんことを切望します 全國各地藥店にあります

小松痔退膏（貼付藥）
小松痔退座藥（挿入藥）　各 二十錢 五十錢 一圓 二圓
小松痔快丸（內服藥）　二十錢 五十錢 一圓 二圓 四圓

發賣元　東京日本橋瀨戶物町　玉置合名會社　振替東京七二

Z—14

若々しくする美肌料

レートクレーム

大懸賞 附賣出し中です　くわしい事は御近所の販賣店でおきゝ下さい

日ヤケしたお肌もすぐきれいになる

優れた美化作用

日ヤケは勿論、御病氣その他のためお顏色の黑いお方も、本品を朝夕おすり込みになりますと、確に色を白く美しくし、

五つはお若くおなりです！

小瓶 20錢　中瓶 45錢　大瓶 70錢　家庭瓶 1.40錢

東京 平尾賛平商店 大阪

N.93

品質本位

蜂ブドー酒

一杯の力！

食慾を增し消化を助け　血を增し肉を肥して　元氣健康を增進し　心身ともに活氣旺溢す！

美味滋養　蜂ブドー酒

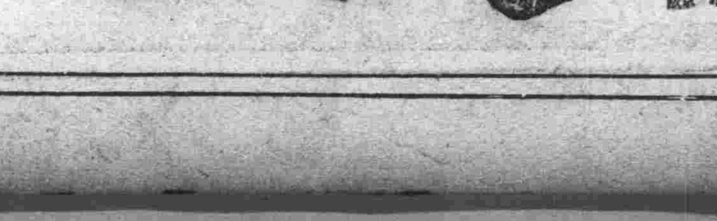

東京大阪　近藤利兵衛商店

3—79

佛國選手の面かげ

(1)リユーダン(2)フイツシエー(3)クレストワ(4)コツトフ(5)オリユーム(6)デユポン(7)ジユスス(8)ケレール(9)オーゼ(10)ルーデユク(11)ボアタール(12)ルアゾー(13)アデレーム(14)メナール(15)フルーレー(16)ドグラン(17)ヴアンツスキー(18)ノーエル(19)ワツセール(20)ヴアンツル

松竹キネマ黨を唸らせた 俳優紹介の映畫會

協和會館開館以來の大盛況

映畫「民族の叫び」撮影の爲遥々來連した松竹キネマの撮影隊一行の最高幹部たる名監督野村芳亭氏を始め井上正夫、岩田祐吉、押本映治、東榮子、筑波雪子、松浦波子氏等の紹介映畫會は廿日午後七時より協和會館にて開催されたが定刻一時間前より

雪崩れ こむファンで館内は忽ち立錐の餘地なき鮨詰め、身動きも出來ぬ位であつた、入口では主催側の係十數名が聲を嗄らして滿員の爲入場券發賣を謝絶しても押寄せるファンは「兎に角見えなくとも入れるだけ入れてくれ」との協和會館開館以來初めての盛況を呈した、定刻大連近郊の花便りの實寫映畫を皮切りに撮影隊一行來連の際の船中より上陸までのニユースリールに進み、次で佛國選手の大連驛着の國際的交驩の

光景から 日佛競技に關するニユースリールを映寫し、八時五分本社總務部長白井龍雄氏挨拶を簡單に述べ野村芳亭氏を紹介降壇するや、代つて巨漢の如き野村氏起つて「民族の叫び」製作に就いての抱負を述べ終つて幹部一同の紹介あり、岩田祐吉氏が俳優一同に代つて輕快な口調で挨拶し、次で井上正夫氏が「支那服と日支親善」と謂ふ題下に美聲を搾り

諧謔を 交へつゝ輕妙なる長講一席を試みた、斯くて堂内割れるが如き拍手に送られ一行が退場するや、愈一行の花形東榮子の主演「チンピラ探偵」全八卷の公開ありて滿場の觀衆に大滿足を與へて散會したのは午後十時十五分であつた

主基齋田の豐なる出來榮え

拔穗式前一日大祓の儀 廿日嚴肅に行はる

【福岡二十日發電】御大禮の御儀に白酒黒酒として饗饌させ給ふ光榮の主基齋田の玉稻は太田主以下の熱誠なる奉仕により黄金色豐なる出來榮であるが、齋田最後の大祭たる晴の拔穗式は二十一日擧行さるゝ事となり前一日大祓の儀は本日午後二時から齋田脇の清流に臨む祓所で行はれ、典儀部の庭田伯以下四掌典、關屋宮内次官、松村農務局長、齋藤主基地方長官以下各係官參列齋場内所定の位置に着席神代ながらの雅樂奏樂裡に衣冠束帶の各係官の獻饌大祓ひ祝詞の儀あり大麻祓の行事ありて後大麻を川に流して式を終つたが一同清齋の後明日の擧式を待つく此處に一夜を明かした

高齡者へ御下賜

二十日通牒

【東京二十日發電】御大典當日畏き邊に於て木盃及び酒肴料を八十歳以上の高齡者に御下賜あらせらるゝ事は既報の如くであるが二十日湖内務次官は各地長官に對し左の如く通牒を發した

一、御下賜の種類 八十歳以上木盃一個酒肴料五十錢▲九十歳以上木盃一個酒肴料一圓▲百歳以上木盃三ツ組一組酒肴料

一、授與式御即位式當日(十一月十日)

一、御下賜者は十一月十日午前零時現在の生存者たる事

供納式 日取決定す

【東京廿日發電】大禮使典儀部は明廿一日の主基齋田拔穗式御新穀供納式を擧げることゝなつて居るが、日取は悠紀米供納式十月十六日主基米供納式同十七日と決定された、式場は目下新築中の大嘗宮際で、御儀の次第は當日輸送の齋田米が雜色二十名に奉舁された唐櫃五合に納めた新穀が式場につくや、かねて設けの籠盛の上に安置齋田地方知事の命により太田主進み出て唐櫃の蓋を開き、知事これを點檢した上掌典の修祓ありて蓋を閉じて之を悠紀主基齋庫内におさめて式をおはるもので、かくて大禮使は白酒黒酒の釀造に着手する次第である

美い旅藝人の舞踏團來る

近く世界館で開演する

六歳から十七歳までの蕾の樣に美しい旅藝人の群、上海舞踏團男優八名女優十九名は二十日入港の奉天丸で來連したが、何れも日頃親方にさいなまれてゐたらしく、一行中の洪蘭花なる少女は座元の張某(三)に擲られてゐた、一行は西崗子世界館において近く開演すると稱してゐる、同一行中には素性を洗へば良家の子女もまじつてゐるのではあるまいかと見られてゐる

大阪上海間の三往復飛行

來月十五日から十日間 遞信省の命令航路

【東京二十日發電】川西製作所の大阪、上海間遞信省命令航路飛行は來月十五日から十日間に亘り擧行される事となつた、使用機は川西八型二機及ドルニエワール機一機都合三機の三往復の豫定である

注意事項

奉祝運動會觀覽者への

御大典奉祝運動會では同大會觀覽者に對し左の如き注意をなした、尚觀覽通券所持者は通券切り離さず持參する樣にと特に注意があつた

一、異樣の風態を爲して入場せざること

二、觀覽中の應援は拍手に限ること

三、君ケ代及佛國歌吹奏中は起立脱帽すること

四、觀覽中は日傘其他一般觀衆の障害となるものを用ひざること

五、入場の際は係員に入場券を提示して檢閲を受くること

六、所定の座所に就くこと

七、場内に於ては係員の指揮に從ふこと

第二日目は 午後二時開始

日佛競技第二日目の競技開始時刻は午後一時となつてゐたものが午後二時に變更した

公衆電話設置

會場に二ケ所

奉祝運動會場内に郵便局出張所を設置することは本日競技發表の通りであつて同所には電話所を設置して市内外通話および呼出事務を取扱ひ沿線各地からの來觀者の爲めに利便を圖ることになつてゐるが、遞信局では更に此の外場内入口と三等觀覽者席との二個所に公衆電話を臨時設置して一般觀覽者の利便を圖ることになつてをる

中繼して 日佛競技の成績を放送

大連放送局では御大典奉祝運動會の模樣及成績を放送するがその第一日の二十二日は左の通り放送時間を臨時增加又は變更して中繼放送することに決定した、なほこの放送時間外と雖も必要なものは隨時中繼放送する見込で、此場合はその前の放送の終りに聽受者に注意し、また中繼放送に洩れた競技の成績は次回の放送時間にニユースとして其の成績を放送すると

▲午前十一時より平常の通り相場▲午後零時三十分より相場ニユース、日佛競技入場式▲午後三時より日佛競技連絡放送相場ニユース▲午後五時より日佛競技連絡放送▲午後七時より平常の通りニユース、演藝、但し羽衣女學院生徒の佛國選手歡迎歌を加ふ

南極探檢の飛行計畫

英國退職中佐本月末に出發

【紐育十八日發電】近く南極探檢飛行の途に就くバード中佐及びサー、ヒユーバート、ウイルキンス大尉の向ふを張り計畫を進めてゐた英海軍退職中佐ダグラス、ジエフエリは第二シヤツクルトン探檢隊の勇士として雷名を轟かせてゐる人であるが、本月末隊員二十五名と共に探檢船を仕立て、紐育を出發し南極に向ひウエツデル海を中心に南極圏内大探檢飛行を行ふと發表した、而して探檢期間は約七ケ月間で明年五月歸來するが總費用は約二十萬弗である

機械に劣らぬ敏感な素晴しい鑑定力

良好な成績をあげた混保檢査格付競技會

滿鐵各道部所管の混合保管檢査人の混保檢査格付競技會は十五日午前八時より午後六時まで埠頭に於て擧行され、その成績の

審査中 であつたが二十日左の如く發表された

一等 副檢査人萩原顧次郎(埠頭)

二等 同 金子德(哈爾賓)

三等 同 池田稔(開原)

尚競技種目は包裝、品質、水分鑑定の三種であつて檢査人として最も重要な而も困難視されてゐた水分鑑定は毎年水豆問題で苦みぬいてゐる關係上、それに對する努力と洗練の結果恐ろしい眼識を養ひ大豆五種の水分鑑定は各自大豆を齒で嚙み九十八點の成績を擧げた者もあつた、不成績者で六十六點だが競技者全部の

平均點 は八十六點四分といふ好成績で機械力と殆ど接近する敏さである、而してこの競技時間は三分十秒から十四分四十五秒といふ物凄い早さであつたが包裝、品質等はいふまでもなく好成績を示したので今後も年一回の競技會を催して檢査人の技術向上を圖る筈だといふ

TRADE MARK 登錄商標

泉正宗

Idzumi Masamune

品質第一 御釜溫酒

攝津灘御影 泉仙介吟釀

電話 TEL 8891番 8827番

「ナッシュ」揃ひ

ふじタクシー

吉野町(伊勢町西)

秋季招魂祭

二十五日執行

來る二十五日午前十時半より大連中央公園忠靈塔に於て秋季招魂祭を行ふ筈であるが市民多數の參拜を希望すると

釣錢詐欺

花の屋かゝる 犯人は日本人

廿日午後七時廿分頃十六七歳位とおぼしき女の聲で伊勢町二一〇花の屋分舖にチヨコレート一圓九十錢を註文し羽衣町一五岡内半藏宅だが十圓だから釣錢を用意して來て貰ひたいと電話がかゝつたので花の屋では店員曲元永(二〇)に右チヨコレートに釣錢八圓十錢を持たせてやつた、ところが店員が岡内氏宅の表玄關に差かゝると十八、九歳位の上着をきない靴をはいた(靴下ははいてなかつた)日本人男がチヨコレートと釣錢を受取り裏口に行つた儘何の音沙汰もないので不審に思つて玄關に入り此旨告げると岡内家では注文したことなく全く釣錢詐欺に罹つた事が判り早速常盤橋派出所に訴へ出た

メリケン粉詐欺 捕はる

山東省生れ住所不定郭東山(三〇)は去る八月十八日市内尾上町德豐成方にてメリケン粉一袋三圓十六錢の割で十袋を賣約し西崗街八一雜貨商弘仲寅方に至り、德豐成方の店員の如く裝ひメリケン粉十五袋を注文し店員鄭某に運搬せしめて殘りは他に運搬を命じ、鄭は其の隙に乘じてこんどは彼方の店員の如く裝ひ十袋代價三十六圓餘を詐取逃走したが、二十日午後二時頃小崗子署員に逮捕された、なほ郭は同一手段を以て小崗子の各雜貨店を荒し廻つて居つた事が判明し引續き餘罪取調中

姉を探して 更に天津へ

十四年前に別れた姉を探すと稱し日本全國津々浦々を廻り廻つて空しく足を滿洲まで延ばし去月中旬朝鮮經由奉天を經て來連した京都市四條通北入先斗町川村義雄(二〇)は海を渡つて上海方面を探し廻つてゐたが矢張姉には會えず二十日入港の奉天丸で再度來連した、本人は更に便船を求め天津を探すと

京成電車事件の三氏起訴さる

罪狀明確となり

【東京廿日發電】京成電車乘入れ疑獄に關し市ケ谷刑務所に收容されてゐた代議士中島守利、京成電車社長代議士本多貞次郎、元警視廳警務部長正力松太郎の三氏は東京地方檢事局の取調の結果贈賄等の罪狀明確となり鹽野檢事正は二十日午後起訴の手續を執つた

けふのラヂオ

昭和三年九月廿二日(土曜日)

自午前十一時 相場(特産、錢鈔、株式)

自午後〇時三十分 相場(特産、錢鈔、各地相場)ニユース

自午後三時 日佛競技連絡放送 相場(特産、錢鈔、株式、各地相場)ニユース

自午後五時 日佛競技連絡放送

自午後七時
一、ニユース
二、佛國選手歡迎歌 羽衣女學院生徒
三、箏曲、夏の曲、箏中島夫人、同谷口夫人、尺八今里雪洲、同尾見祖風
四、長唄、網館、唄村上夫人、三味線杵屋六久
五、筑前琵琶、堅田洛、法恒山草野旭英
六、支那咄坐當盜今、唄陳銀子、師付呂陳東
七、料理獻立
八、天氣豫報

お斷り

陸上競技に關する電話の問ひ合せは一切御斷りいたします

滿日編輯局

大根や菊の虫をわけなく全滅する

專賣特許 イマヅ殺虫劑

今津佛國理學博士の發明

本劑は人畜作物には、全然無害な粉劑て、これに石鹸を加へて、五百倍の水にさかした液を、噴霧器又はわら箒にて、虫のゐる作物にカケるさ、虫は直ちに全滅するさいふ、重寶な專賣特許藥であるから、是非使用されるがよい。

價格は小罐(二斗液分)卅錢(送料四錢)一磅罐(一石二斗液分)壹圓五十錢(送料拾五錢)で各藥店肥料店、種物店其他で販賣。品切れの時は大阪市東淀川區三國本町今津化學研究所へ送金申込。

株式名義書換停止公告

當社定款第十四條ニ依リ來ル十月一日ヨリ第十九回定時株主總會終了ノ日迄株式名義書換停止致候

昭和參年九月廿貳日 日華證劵信託株式會社

ダイヤモンド 極めて安い 新品 出物

江川金細工店

大連市浪速町四丁目一八九

○昭和三年九月二十五日午前十時半於大連中央公園忠靈塔前

◎秋季招魂祭々典執行

○一般參拜アリタシ

○遺族ノ方ハ大連市役所庶務課(電話四〇〇四番)へ御申出アリタシ

醫師以上に崇めらるゝ 獨創 NM光線療法教授

●男女好適の獨占的新職業(光療學士となる)

●通信二ケ月●實地一ケ月卒業

●本療法は醫師の治療の途なき疾患へ一回毎に必ず効果現れ然も痛くなく眠る程心地よく、取扱ひ簡易、醫師や電氣の心得なくも毫も危險なく容易に會得せらるゝ他に類なき尤も高尚にして收入多大なる新らしき療法なり

市郡に初めての開業者を支部長に推擧す(內容見本送呈郵券添付)

所長永井廣明

東京市本郷四の二七 電話小石川五四九九

NM光線治療研究所

小學教員

及師範入學希望者は獨創的特色ある本會の講義錄に依り受驗準備せよ見本及び教員受驗案內無代進呈

東京池袋 立大前 大日本受驗研究會

懐中要藥

セイシンタン 清心丹

主成分 殺菌劑 健胃劑 固腸劑 興奮劑 清凉劑

効能本位

過酒食乘物人込等の不快胸腹痛嘔吐下痢時候アタリ等の豫防に常用すれば口中清涼氣分爽快

胃腸を強健にし食アタリ悪疫等に對する抵抗力を強大ならしむ

本舖 東京日本橋 大阪南 高木與兵衛

頭痛にノーシン

滿洲日報社新聞工場專用 電話二一三一四番

開催日 九月二十八日(金曜) 二十九日(土曜) 三十日(日曜) 十月一日(月曜) 雨天順延

臨時特別競馬大會

毎日午前十時開始

場所 於星ケ浦競馬場

投票㕝券 金貳圓也

社團法人 大連競馬倶樂部 電話三二五三番

清酒澤亀

日本各地名産・珍物・世界各國酒類・食料品

滋養の大王

佛國製(肉汁)ヒポサルシンロイ

米國製(牛肉エキス)ボブリル

レミコ

小兒の滋養品 ミルクフード メリンスフード

佛國ブランド社 赤、白葡萄酒 卵入ブランデー 規那鐵葡萄酒 ポートワイン 外各種

東京風菓子謹製

宅の店 大連大山通

電話代表 五一九九

無鉛撒布劑 シッカロール

アセモ タヾレの 豫防と 治療に

藥店化粧品店でお買求め下さい

內務省東京衛生試驗所無鉛證明

製造元 和光堂

眞鍮看板 ネームプレート 調製

大連市淡路町十七 沖本ブリキ店 電話六二六一番

校長大妻コタカ

大妻高等女學校 技藝學校 校外生募集

▲規則書付內容見本申込次第進呈

九月新學期開始

東京市麴町區上六番町 大妻女學校出版部

秋季特別大割引賣出し

本月廿二日より廿六日まで

弊店例年の通り平素の御愛顧に酬いん爲め秋冬物呉服類一切を定價の一割五分割引にて大賣出仕るべく候に付此期間中を御利用被下て御用命賜らん事を奉希上候

大連市浪速町二丁目七九 德泰公呉服店 謹白

花

特價目錄 無代進呈

洋花球根種苗植木御小賣

◎御大典記念特價大廉賣

草花種子十種一袋八十錢

球根十五種二十球一圓

優秀ばら苗十五種一組一圓半

●本紙讀者に限り左品贈呈

チユリツプ、アネモネ各五球宛

御希望者は送料貳費三十錢切手代用本廣告切拔封入申越乞

不二園藝場 奈良縣磯城郡耳成村

慢性胃腸病に苦しむ人よ
是非ともアイフを服用せられよ

平素胃腸の虚弱なる人や殊に慢性胃腸病に悩む人は夏時は最も注意を要す、暑さのために知らず〱に氷ビールサイダー等の飲み過ぎ又は夜分の寝冷や不養生のために下痢とか腹痛を起し克く重症に陥り身體がげつそり衰弱する事がある。胃腸病者は此際是非ともアイフを服用して胃腸を健全にせられよ。殊に慢性胃腸病の人は人目にはさ程大病らしく見えぬも何しろ長い間胃腸の故障を捨て置きたるため其の機能をすつかり損傷せしめ内部には恐ろしき疵やたゞれを生じ

● いつも胃弱にて食慾すゝまず胸先つかへゲツプ出で消化不良にて嘔つき胃痛み

● 平素下痢又は軟便にて便には粘液とて鼻汁の如きものを混じ排便前後に腹痛を覺え

● 胃擴張にて腹はり痛み放屁多く出でゴロ〱ブツ〱と鳴り常に心持惡しく

● 内壁に疵を生ぜるため滋養物を食するも身に付ず身體益々衰弱し神經過敏となり

● 榮養吸收不良にて元氣衰へ力なく顏色惡しく身體虛弱となり僅の事に疲勞を覺え

● 素質虛弱にて殊に胃腸障害のため肺尖を犯し輕度の發熱を來し夜充分眠られず

● 腸加答兒にて一寸の飲酒や不消化物を食するも覿面下痢し痛み

● 重症胃腸病にて大便に血液膿汁を混じ胃癌又は腸結核腸潰瘍等の疑ひある危險症には是非ともアイフを服用して根本的治療せられよ

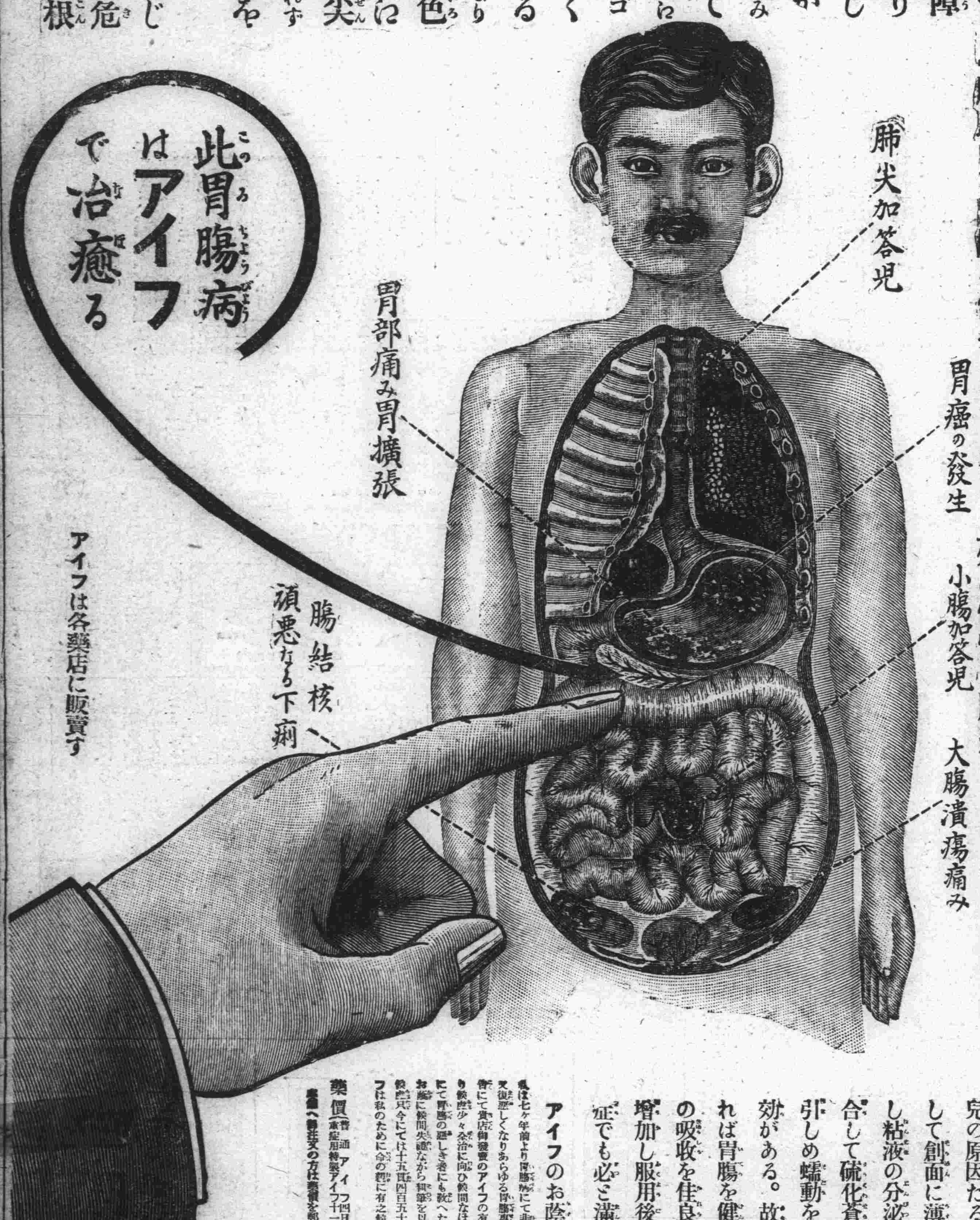

慢性の胃腸病には胃病藥や下痢止め位では決して治るべきものではない。アイフは胃腸病に對し最も親切に調劑せる良藥にして其主藥は加答兒の原因たる腸胃內壁の爛れて居る部分に附着して創面に薄皮を張り炎症を鎮め粘膜を强壯にし粘液の分泌を減じ大腸に於ては硫化水素と化合して硫化蒼鉛となるから自然と胃腸の弛緩を引しめ蠕動を制し下痢を止め痛みを鎮靜する特効がある。故に胃腸病者は此のアイフを內服すれば胃腸を健全にし食慾を進め血色を良し榮養の吸收を佳良にするから從つて體重を著るしく增加し服用後日に見ねて健康を回復し隨分の重症でも必ず滿足なる大効果を得べし。

アイフのお蔭にて體重三貫余も增加仕り候

私は七ケ年前より胃腸病にて非常に困難仕り專門病院へ三回も入院致したるも退院後一ケ月位にて又復惡しくなりあらゆる胃腸專門藥を服用仕り候共全治致さず實に困難致し居り候處新愛知新聞紙上にて貴店御發賣のアイフの有効藥なる事を拜見仕り候間早速藥店にて七日分を二個買求め服用仕り候處少々全治に向ひ候間なほ引續き三週間分服用仕り候處只今にてはすつかり全治仕り候間友人にて胃腸の惡しき者にも敎へたるに皆々全治仕り私に禮を申し來り候之は只々御貴店樣のアイフのお蔭に候間失禮ながら拙筆を以て御禮申上候尚拙者はアイフを服用致す前目方十一貫六百匁に有之候處只今にては十五貫四百五十匁に相成實に喜び居り候先は御禮迄如斯に御座候　草々　實にアイフは私のために命の親に有之候

靜岡縣濱松市八幡地五五七　成瀨

藥價（普通アイフ四日分七十五錢、八日分一円五十錢、十七日分三円、四十五日分七円）（重症用特製アイフ十一日分五円、廿三日分十円、卅六日分十五円、八十日分三十円）

遠方へ御注文の方は藥價を郵便爲替又は振替大阪三四五順和公司宛御送金を乞ふ著金次第發送す

大阪東區淸水谷西之町三六五番地

發賣本舖　順和公司　振替大阪三四五、電話東五六四〇、五〇〇二、五〇〇三

東京支店　順和公司　東京四谷區傳馬町　振替東京六二二八八

大連支店　順和公司　大連市山縣通一丁目　振替大連三七六五